



MODELLO DI ORGANIZZAZIONE, GESTIONE E CONTROLLO

PARTE GENERALE

Conforme al Decreto Legislativo - 8 giugno 2001 n. 231, al Decreto Legislativo - 4 aprile 2008, n. 81 integrato con il Piano Triennale Anticorruzione ai sensi della Legge 190 del 2012

VERSIONE	DATA	MOTIVO/RIFERIMENTO DELLE MODIFICHE
2.1	30/01/2020	Aggiornamento assetto organizzativo aziendale Cambiamenti nella normativa di riferimento
Presidente	Antonio Bottiglieri	
RPCT	Gianfranco Imer	
Odv	Marcello Martinez	

PREMESSA

Scabec S.p.a., sensibile all'esigenza di assicurare la massima trasparenza ed il rispetto della legalità nello svolgimento delle proprie attività, a tutela propria e degli enti soci, nonché degli stessi cittadini fruitori dei suoi servizi, ha provveduto all'adozione del Modello di organizzazione, gestione e controllo e dell'Organismo di Vigilanza previsti dal D.lgs. 231/2001.

L'adozione del Modello di organizzazione, gestione e controllo e dell'OdV, oltre ad integrare l'adempimento di un obbligo di legge per una società a socio unico pubblico come Scabec, è intesa come un'ulteriore occasione per riverificare le procedure interne ed offrire un'ulteriore opportunità di gestione trasparente e fondata sul rispetto della norma di legge.

L'attenzione volta ad evitare qualsiasi contatto con i reati previsti dal Dlgs 231/2001 e dalla legge 190/2012 trova così espressione, sia nei documenti scritti e qui di seguito riportati, che nello spirito e nella volontà di tutte le persone che in Scabec e con Scabec operano ogni giorno.

**Il Presidente
Antonio Bottiglieri**

Legenda	4
Introduzione.....	5
Il decreto legislativo n. 231/2001	6
Il Modello di organizzazione gestione e controllo (MOGC) e il Piano triennale di prevenzione della corruzione e della trasparenza (PTPCT) ex legge n. 190 del 2012 e smi.....	12
La Metodologia adottata per la rilevazione del rischio	20
Il sistema di governance e l’assetto organizzativo di Scabec spa	27
1. L’azienda	27
2. L’Organizzazione Giuridica	28
3. L’attività di Scabec s.p.a. come società in house	29
4. Organizzazione interna	30
5. Struttura Organizzativa	31
I protocolli di regolazione generale	34
1. Scopo del Modello di Organizzazione Gestione e Controllo.....	35
2. Le esigenze cui risponde il Modello di Organizzazione gestione e controllo	36
3. Destinatari del modello.....	38
4. Approvazione, modifiche ed integrazioni del Modello.....	39
5. Organismo di vigilanza (OdV).....	39
6. Funzioni e poteri dell'Organismo di Vigilanza.....	40
7. Flussi informativi provenienti dall'Organismo di Vigilanza.....	43
8. Flussi informativi verso l'Organismo di Vigilanza.....	44

9. Informazioni obbligatorie e deleghe conferite all’OdV	45
10. Il sistema di poteri, deleghe e procure	46
11. Gestione delle risorse finanziarie.....	48
12. Il Codice etico e di comportamento.....	48
13. Comunicazione e formazione del personale.....	50
14. Sistema disciplinare	52
Allegato A Decreto legislativo 8 giugno 2001, n. 231	57
Allegato B Reati rilevanti ai fini della l. 190/2012 e del d.lgs. 231/2001	89
Allegato C Sistema disciplinare idoneo a sanzionare il mancato rispetto delle misure indicate nel MOGC.....	95

Legenda

ANAC: Autorità Nazionale Anti-Corruzione e per la Valutazione e la Trasparenza delle Pubbliche Amministrazioni

DPF: Dipartimento per la funzione Pubblica, Presidenza del Consiglio dei Ministri, Governo Italiano

MOGC: Modello di Organizzazione gestione e controllo, ex Dlgs 231/2001

OdV: Organismo di Vigilanza ex Dlgs 231/2001

OiV: Organismo Indipendente di valutazione ex art. 1 della Legge 190/2012

PNA: Piano Nazionale Anticorruzione

PTPC: Piano triennale di prevenzione della corruzione

PTPCT: Piano triennale di prevenzione della corruzione e della trasparenza

RPCT: Responsabile della prevenzione della corruzione e della trasparenza

TUSP: Testo unico in materia di società a partecipazione pubblica, decreto legislativo 19 agosto 2016, n. 175

Introduzione

Il Documento denominato Modello di Organizzazione, gestione e controllo (MOGC) di Scabec spa è costituito da una Parte Generale e dalle Parti Speciali.

Nella presente Parte Generale, dopo aver effettuato una breve ma necessaria illustrazione della ratio e dei principi del Decreto, si è proceduto ad una ricognizione della struttura aziendale, della sua attività e dell'organizzazione interna, individuando i diversi profili di responsabilità.

Le componenti strutturali di tale MOGC esplicitate nella presente parte generale sono le seguenti:

1. il sistema di Governance e l'assetto organizzativo;
2. i protocolli di regolazione generale;
3. il sistema di deleghe e procure;
4. la gestione delle risorse finanziarie;
5. il Codice Etico e di comportamento;
6. la comunicazione e formazione del personale;
7. il sistema disciplinare.

Le Parti Speciali dettagliano i presidi organizzativi adottati per la gestione del rischio nelle singole aree oggetto di rilevazione nella fase di risk assessment, evidenziando in particolare:

- i processi a potenziale "rischio reato" e le relative attività sensibili;
- le funzioni / i servizi / gli uffici aziendali che operano nell'ambito delle aree a rischio reato o delle attività sensibili;
- i reati astrattamente perpetrabili;
- le aree "strumentali", nonché i soggetti che in esse agiscono;
- i principi di controllo rilevanti nell'ambito delle singole aree di rischio e strumentali;
- i principi di comportamento da rispettare al fine di ridurre, e ove possibile eliminare, il rischio di commissione dei reati.

Il decreto legislativo n. 231/2001

Il Decreto Legislativo n. 231/2001 recante la “Disciplina della responsabilità amministrativa delle persone giuridiche, delle società e delle associazioni anche prive di personalità giuridica”, in attuazione della legge delega 300/2000, ha introdotto in Italia la responsabilità diretta degli enti, in sede penale, per i reati commessi nell'interesse o a vantaggio degli stessi, attribuendo al giudice penale la competenza a giudicare, in parallelo, la responsabilità dei soggetti cui è attribuita la commissione del reato e la responsabilità dell'impresa nell'interesse o a vantaggio della quale il reato sarebbe stato commesso. Il testo del decreto è riportato nell'Allegato A.

Il presupposto essenziale per l'applicazione del decreto è, appunto, che gli illeciti siano commessi nell'interesse o a vantaggio delle società o degli altri enti destinatari della normativa, da parte di:

- soggetti in posizione apicale (art. 5 lett. a) del decreto), quali persone che rivestono funzioni di rappresentanza, di amministrazione o di direzione dell'ente o di una sua unità organizzativa dotata di autonomia finanziaria e funzionale, nonché da persone che esercitano, anche di fatto, la gestione e il controllo dello stesso;
- soggetti in posizione subordinata (art. 5 lett. b) del decreto) quali persone sottoposte alla direzione o alla vigilanza di uno dei soggetti sopra indicati.

Tale responsabilità è autonoma rispetto a quella degli autori del reato e viene attribuita all'entità aziendale nel suo complesso, con sanzioni che colpiscono il patrimonio o l'attività dell'Ente.

Il Decreto prevede espressamente che, a determinate condizioni, l'impresa possa essere esente da responsabilità. In particolare, nel primo caso, laddove il reato sia commesso da soggetti in posizione apicale, la responsabilità amministrativa dell'impresa sarà esclusa (art. 6, del decreto) se l'impresa prova:

- di aver adottato ed efficacemente attuato modelli di organizzazione e di gestione idonei a prevenire reati della specie di quello verificatosi, prima della commissione del reato;
- che le persone hanno commesso il reato eludendo fraudolentemente i modelli di organizzazione e gestione;
- che il compito di vigilare sul funzionamento e l'osservanza dei modelli e di curare il loro aggiornamento è stato affidato ad un organismo dell'impresa, dotato di autonomi poteri di iniziativa e di controllo (Organismo di Vigilanza e Controllo, di seguito OdV);

- che non vi è stata omessa o insufficiente vigilanza da parte dell'OdV.

Nel secondo caso, ossia laddove il reato sia commesso da persone sottoposte alla direzione o alla vigilanza dei soggetti in posizione apicale, la responsabilità amministrativa (art. 7 comma I del decreto) sussiste nel caso in cui la commissione del reato sia stata resa possibile dall'inosservanza degli obblighi di direzione e vigilanza che i soggetti apicali hanno verso tali persone. Si prevede, però, all'art. 7 comma II, che: "in ogni caso, è esclusa l'inosservanza degli obblighi di direzione e vigilanza se l'impresa, prima della commissione del reato, ha adottato ed efficacemente attuato un modello di organizzazione, gestione e controllo idoneo a prevenire reati della specie di quello verificatosi".

La responsabilità dell'impresa è, infine, esclusa (art. 5 comma II del decreto) se gli autori del reato hanno agito nell'interesse esclusivo proprio o di terzi.

La nuova responsabilità introdotta dal Decreto mira non soltanto a perseguire il patrimonio dell'ente, ma anche la sua operatività, vietandone e/o limitandone l'esercizio dell'attività. In particolare, l'art. 9 prevede due tipi di sanzioni volte a reprimere gli illeciti amministrativi:

- sanzioni pecuniarie, applicabili a tutti gli illeciti, in misura variabile a seconda della gravità del reato e delle condizioni economiche e capacità patrimoniale dell'ente;
- sanzioni interdittive, quali la sospensione o revoca di licenze o concessioni, il divieto di contrarre con la P.A., l'interdizione dall'esercizio dell'attività, l'esclusione o revoca di finanziamenti o contributi ed il divieto di pubblicizzare beni e servizi, applicabili per le ipotesi più gravi;

Sono inoltre previste, a titolo di sanzione accessorie:

- la confisca del prezzo o del profitto del reato, applicabile senza limitazione, al fine di evitare che l'ente si arricchisca ingiustamente tramite la commissione di reati;
- la pubblicazione della sentenza di condanna, da applicarsi congiuntamente alle sanzioni interdittive, nei casi di particolare gravità.

In sintesi, i reati che assumono rilievo, ai fini della disciplina in esame (art. 24 e ss.), possono essere suddivisi nelle seguenti tipologie:

1. Indebita percezione di erogazioni, truffa in danno dello Stato o di un ente pubblico o per il conseguimento di erogazioni pubbliche e frode informatica in danno dello Stato o di un ente pubblico (Art. 24, D.Lgs. n. 231/2001) [articolo modificato dalla L. 161/2017]

2. Delitti informatici e trattamento illecito di dati (Art. 24-bis, D.Lgs. n. 231/2001) [articolo aggiunto dalla L. n. 48/2008; modificato dal D.Lgs. n. 7 e 8/2016]
3. Delitti di criminalità organizzata (Art. 24-ter, D.Lgs. n. 231/2001) [articolo aggiunto dalla L. n. 94/2009 e modificato dalla L. 69/2015]
4. Concussione, induzione indebita a dare o promettere altra utilità e corruzione (Art. 25, D.Lgs. n. 231/2001) [modificato dalla L. n. 190/2012 e dalla L. 3/2019]
5. Falsità in monete, in carte di pubblico credito, in valori di bollo e in strumenti o segni di riconoscimento (Art. 25-bis, D.Lgs. n. 231/2001) [articolo aggiunto dal D.L. n. 350/2001, convertito con modificazioni dalla L. n. 409/2001; modificato dalla L. n. 99/2009; modificato dal D.Lgs. 125/2016]
6. Delitti contro l'industria e il commercio (Art. 25-bis.1, D.Lgs. n. 231/2001) [articolo aggiunto dalla L. n. 99/2009]
7. Reati societari (Art. 25-ter, D.Lgs. n. 231/2001) [articolo aggiunto dal D.Lgs. n. 61/2002, modificato dalla L. n. 190/2012, dalla L. 69/2015 e dal D.Lgs. n.38/2017]
8. Reati con finalità di terrorismo o di eversione dell'ordine democratico previsti dal codice penale e dalle leggi speciali (Art. 25-quater, D.Lgs. n. 231/2001) [articolo aggiunto dalla L. n. 7/2003]
9. Pratiche di mutilazione degli organi genitali femminili (Art. 25-quater.1, D.Lgs. n. 231/2001) [articolo aggiunto dalla L. n. 7/2006]
10. Delitti contro la personalità individuale (Art. 25-quinquies, D.Lgs. n. 231/2001) [articolo aggiunto dalla L. n. 228/2003; modificato dalla L. n. 199/2016]
11. Reati di abuso di mercato (Art. 25-sexies, D.Lgs. n. 231/2001) [articolo aggiunto dalla L. n. 62/2005]
12. Altre fattispecie in materia di abusi di mercato (Art. 187-quinquies TUF) [articolo modificato dal D.Lgs. n. 107/2018]
13. Reati di omicidio colposo e lesioni colpose gravi o gravissime, commessi con violazione delle norme antinfortunistiche e sulla tutela dell'igiene e della salute sul lavoro (Art. 25-septies, D.Lgs. n. 231/2001) [articolo aggiunto dalla L. n. 123/2007; modificato L. n. 3/2018]

14. Ricettazione, riciclaggio e impiego di denaro, beni o utilità di provenienza illecita, nonché autoriciclaggio (Art. 25-octies, D.Lgs. n. 231/2001) [articolo aggiunto dal D. Lgs. n. 231/2007; modificato dalla L. n. 186/2014]

15. Delitti in materia di violazione del diritto d'autore (Art. 25-novies, D.Lgs. n. 231/2001) [articolo aggiunto dalla L. n. 99/2009]

16. Induzione a non rendere dichiarazioni o a rendere dichiarazioni mendaci all'autorità giudiziaria (Art. 25-decies, D.Lgs. n. 231/2001) [articolo aggiunto dalla L. n. 116/2009]

17. Reati ambientali (Art. 25-undecies, D.Lgs. n. 231/2001) [articolo aggiunto dal D.Lgs. n. 121/2011, modificato dalla L. n. 68/2015, modificato dal D.Lgs. n. 21/2018]

18. Impiego di cittadini di paesi terzi il cui soggiorno è irregolare (Art. 25-duodecies, D.Lgs. n. 231/2001) [articolo aggiunto dal D.Lgs. n. 109/2012, modificato dalla Legge 17 ottobre 2017 n. 161]

19. Razzismo e xenofobia (Art. 25-terdecies, D.Lgs. n. 231/2001) [articolo aggiunto dalla Legge 20 novembre 2017 n. 167, modificato dal D.Lgs. n. 21/2018]

20. Frode in competizioni sportive, esercizio abusivo di gioco o di scommessa e giochi d'azzardo esercitati a mezzo di apparecchi vietati (Art. 25-quaterdecies, D.Lgs. n. 231/2001) [articolo aggiunto dalla L. n. 39/2019]

21. Reati tributari (Art. 25-quinquiesdecies, D.Lgs. n. 231/2001 [articolo aggiunto dall'art. 39 del decreto-legge n. 124 del 2019]

22. Responsabilità degli enti per gli illeciti amministrativi dipendenti da reato (Art. 12, L. n. 9/2013) [Costituiscono presupposto per gli enti che operano nell'ambito della filiera degli oli vergini di oliva]

23. Reati transnazionali (L. n. 146/2006) [Costituiscono presupposto per la responsabilità amministrativa degli enti i seguenti reati se commessi in modalità transnazionale]

Il Decreto statuisce che la società non risponde dei reati sopraindicati sia nel caso in cui il reo (sia esso in posizione apicale o dipendente) abbia agito nell'esclusivo interesse proprio o di terzi, sia nel caso in cui la società dimostri di aver adottato ed efficacemente attuato un Modello di Organizzazione, Gestione e Controllo idoneo a prevenire la realizzazione degli illeciti penali considerati (art. 6).

Per beneficiare dell'esenzione di responsabilità, l'ente dovrà quindi dimostrare:



- di aver adottato e attuato modelli idonei a prevenire reati della specie di quelli verificatisi;
- di aver vigilato sull'effettiva operatività e osservanza dei modelli, creando al suo interno una struttura (OdV) con requisiti e poteri richiesti dall'art. 6, comma 1, lettere a), b), c), d) del decreto.

L'importanza di una effettiva applicazione del modello organizzativo è evidenziata anche nella Relazione allo schema del D. Lgs. 231/01, in cui si osserva che il "il requisito indispensabile perché nell'adozione del modello derivi l'esenzione da responsabilità è che esso venga anche efficacemente attuato: l'effettività rappresenta dunque un punto qualificante ed irrinunciabile del nuovo sistema di responsabilità".

Il Modello studiato per Scabec spa è stato specificamente calibrato sul contesto operativo dell'azienda, attraverso la fissazione di regole di condotta puntuali e procedure di gestione "a norma" dei processi sensibili. La costruzione di un Modello "su misura" della realtà aziendale costituisce il primo presidio del sistema di controllo del rischio penale d'impresa delineato dall'art. 6 del Decreto. Tale tesi è stata avvalorata dalla stessa giurisprudenza che ha osservato che il modello deve prevedere "in relazione alla natura e alla dimensione dell'organizzazione nonché al tipo di attività svolta, misure idonee a garantire lo svolgimento dell'attività nel rispetto della legge ed a scoprire ed eliminare tempestivamente situazioni di rischio" (G.I.P. Trib. Milano, ordinanza 20.09.2004).

Inoltre - anche in attuazione dell'art. 6, comma 3, del Decreto – Scabec spa ha tratto, nella predisposizione del presente Modello, tutte le opportune indicazioni contenute nelle Linee Guida Confindustria.

Nella costruzione del Modello, al fine di garantirne l'effettiva adozione da parte della Società, è molto importante effettuare un'analisi delle modalità di attuazione dei reati presupposto 231, considerando soprattutto la "storia" dell'ente, la particolarità del contesto economico sia nazionale sia eventualmente internazionale in cui opera, nonché le dimensioni e la struttura organizzativa con cui svolge la propria attività.

Ai fini della predisposizione del presente Modello sono state prese in considerazione, in prima battuta e con riserva di approfondire le altre tipologie di reato richiamate dal Decreto in una seconda fase, le fattispecie di seguito riportate:

- reati commessi nei rapporti con la Pubblica Amministrazione, con particolare riferimento alla corruzione e alla truffa ai danni della P.A. e i reati di corruzione previsti dalla legge 190 del 2012.;
- le fattispecie di c.d. "reati societari" al cui rischio di commissione è esposta, in concreto, l'azienda;

- reati di riciclaggio e ricettazione;
- reati di omicidio colposo o lesioni gravi o gravissime commesse con violazione delle norme antinfortunistiche e sulla tutela della salute e sicurezza sul lavoro;
- crimini informatici e trattamento illecito dei dati;
- induzione a non rendere dichiarazione o rendere dichiarazioni mendaci all'autorità giudiziaria;
- reati di criminalità organizzata;
- reati contro l'industria e il commercio;
- reati in violazione del diritto d'autore.

Dette fattispecie saranno oggetto di puntuale trattazione nelle parti speciali del presente Modello, oltre ad essere il punto di riferimento normativo degli specifici protocolli "diretti a programmare la formazione e l'attuazione delle decisioni dell'ente in relazione ai reati da prevenire" ai sensi dell'art. 6, comma 2, lett. b) del Decreto.



Il Modello di organizzazione gestione e controllo (MOGC) e il Piano triennale di prevenzione della corruzione e della trasparenza (PTPCT) ex legge n. 190 del 2012 e smi.

Scabec spa ha adottato la soluzione indicata nella Determinazione n. 1134 del 8/11/2017 *“Nuove linee guida per l’attuazione della normativa in materia di prevenzione della corruzione e trasparenza da parte delle società e degli enti di diritto privato controllati e partecipati dalle pubbliche amministrazioni e degli enti pubblici economici”*.

Alla base di tale provvedimento vi è un nuovo quadro normativo definito dall’intervento del decreto legislativo 25 maggio 2016, n. 97, recante *“Revisione e semplificazione delle disposizioni in materia di prevenzione della corruzione, pubblicità e trasparenza, correttivo della legge 6 novembre 2012, n. 190 e del decreto legislativo 14 marzo 2013, n. 33, ai sensi dell’articolo 7 della legge 7 agosto 2015, n. 124, in materia di riorganizzazione delle amministrazioni pubbliche”*, insieme al decreto legislativo 19 agosto 2016, n. 175, *“Testo unico in materia di società a partecipazione pubblica”* (TUSP).

Con riferimento alle misure di prevenzione della corruzione diverse dalla trasparenza, l’art. 41 del d.l.s. 97/2016, aggiungendo il co. 2-bis all’art. 1 della l. 190/2012, prevede che tanto le pubbliche amministrazioni quanto gli *“altri soggetti di cui all’articolo 2-bis, comma 2, del d.lgs. n. 33 del 2103”* siano destinatari delle indicazioni contenute nel PNA ma secondo un regime differenziato: mentre le prime sono tenute a adottare un vero e proprio PTPCT, i secondi devono adottare *“misure integrative di quelle adottate ai sensi del decreto legislativo 8 giugno 2001, n. 231”*.

Per quanto riguarda le misure di prevenzione, ai sensi dell’art. 1, co. 2-bis, della l. 190/2012, Scabec è pienamente consapevole che il PNA costituisce atto di indirizzo per l’adozione di misure integrative di quelle contenute nel modello di organizzazione e gestione eventualmente adottati ai sensi del d.lgs. 231/2001, da parte dei soggetti indicati all’art. 2-bis, co. 2 del d.lgs. 33/2013.

Parimenti, Scabec riconosce che il sistema di misure organizzative previste dal d.lgs. 231/2001 e quello di misure di prevenzione della corruzione disciplinate dalla l. 190/2012, seppure entrambi finalizzati a prevenire la commissione di reati e a esonerare da responsabilità gli organi preposti ove le misure adottate siano adeguate, presentano differenze significative. In particolare, il d.lgs. 231/2001 ha riguardo ai reati commessi nell’interesse o a vantaggio della società o che comunque siano stati commessi anche nell’interesse o a vantaggio di questa. La legge 190/2012 è volta invece a prevenire reati commessi in danno della società, tenendo conto altresì dell’accezione ampia di corruzione nel PNA.

L’elenco e la descrizione dei reati rilevanti ai fini della Legge 190/2012 e del d.lgs. 231/2001 sono presentati nell’allegato B.

In una logica di coordinamento delle misure e di semplificazione degli adempimenti, la Scabec ha integrato il “MOGC ex Dlgs 231/2001” con misure idonee a prevenire anche i fenomeni di corruzione e di illegalità in coerenza con le finalità della legge n. 190 del 2012.

Nella programmazione delle misure, Scabec ha avuto cura che che gli obiettivi organizzativi e individuali ad esse collegati assumano rilevanza strategica ai fini della prevenzione della corruzione e siano pertanto integrati e coordinati con tutti gli altri strumenti di programmazione e valutazione all’interno della società. Scabec ha ritenuto che le suddette misure facciano riferimento a tutte le attività svolte sono state ricondotte in un documento unitario che tiene conto del Piano di prevenzione della corruzione anche ai fini della valutazione dell’aggiornamento annuale e della vigilanza dell’ANAC.

Riunite in un unico documento insieme con quelle adottate in attuazione del d.lgs. n. 231/2001, dette misure sono state collocate in una sezione apposita (Parte speciale 1) corrispondente al Piano triennale di prevenzione della corruzione e della trasparenza (PTPCT) e dunque sono chiaramente identificabili. Tale sezione viene adottata annualmente, secondo le modalità previste per le pubbliche amministrazioni. Diversamente, il MOGC ex Dlgs 231/2001, , è aggiornato solo al verificarsi di determinati eventi.

Scabec ha nominato un RPCT che opera a stretto contatto con gli organi di amministrazione della società, individuati nel Presidente e nel Consiglio di amministrazione.

- Attribuzione all’OdV ex d.lgs. 231/2001 delle funzioni di OiV

Il nuovo co. 8bis dell’art. 1 della l. 190/2012, nelle pubbliche amministrazioni, attribuisce agli OIV la funzione di atto stazione degli obblighi di pubblicazione, di ricezione delle segnalazioni aventi ad oggetto i casi di mancato o ritardato adempimento agli obblighi di pubblicazione da parte del RPCT, nonché il compito di verificare la coerenza tra gli obiettivi assegnati, gli atti di programmazione strategico-gestionale e di performance e quelli connessi all’anticorruzione e alla trasparenza e il potere di richiedere informazioni al RPCT e di effettuare audizioni di dipendenti. La definizione dei nuovi compiti di controllo degli OIV nel sistema di prevenzione della corruzione e della trasparenza induce l’ANAC a suggerire che ogni società attribuisca, sulla base di proprie valutazioni di tipo organizzativo, tali compiti all’organo interno di controllo reputato più idoneo ovvero all’Organismo di vigilanza (OdV) (o ad altro organo a cui siano eventualmente attribuite le relative funzioni).

La Scabec ha conferito le funzioni di OiV all’OdV monocratico nominato dagli organi societari in coerenza alle disposizioni del d.lgs. 231/2001. Le funzioni del RPCT sono pertanto svolte da un soggetto distinto ma che opera ma in costante coordinamento con quelle dell’ OdV nominato ai sensi del citato decreto legislativo.

Le misure volte alla prevenzione della corruzione ex lege n. 190 del 2012 sono elaborate dal RPCT in stretto coordinamento con l’Organismo di vigilanza (OdV) e sono adottate di volta

dall'organo di indirizzo della società, individuati nel Presidente e nel consiglio di amministrazione.

In riferimento ai contenuti minimi delle misure Scabec ha proceduto secondo le modalità di seguito indicate.

- Individuazione e gestione dei rischi di corruzione

In coerenza con quanto previsto dall'art. 1, co. 9, della legge n. 190/2012 e dall'art. 6, co. 2, del d.lgs. n. 231 del 2001, la Scabec ha effettuato un'analisi del contesto e della realtà organizzativa per individuare in quali processi e secondo quali modalità si potrebbero astrattamente verificare fatti corruttivi. Tra le attività esposte al rischio di corruzione sono state considerate in prima istanza quelle generali, tra cui quelle elencate dall'art. 1, co. 16 della legge n. 190 del 2012 (autorizzazioni e concessioni, appalti e contratti, sovvenzioni e finanzia enti, selezione e gestione del personale).

- Sistema di controlli

La definizione di un sistema di gestione del rischio si è completata con una valutazione del sistema di controllo interno previsto dal "modello 231 e con il suo adeguamento periodico. In ogni caso, è stato considerato prioritario da Scabec assicurare il coordinamento tra i controlli per la prevenzione dei rischi di cui al d.lgs. n. 231 del 2001 e quelli per la prevenzione di rischi di corruzione di cui alla l. n. 190 del 2012. Tale raccordo in Scabec è considerato fondamentale la relazione di condivisione e collaborazione fra il RTPC, l'OdV e il consiglio sindacale della società. Particolarmente intensa è l'attività di indirizzo e controllo esercitata dagli organi societari, Cda e Presidente, sull'operato del RTPC

- Codice etico e di comportamento

La Scabec ha adottato ai sensi del d.lgs. n. 231/2001 con l'integrazione avendo riguardo ai comportamenti rilevanti ai fini della prevenzione della corruzione che hanno rilevanza ai fini della responsabilità disciplinare, analogamente ai codici di comportamento delle pubbliche amministrazioni.

- Inconferibilità specifiche per gli incarichi di amministratore e per gli incarichi dirigenziali

Considerando che la materia delle incompatibilità e dell'inconferibilità degli incarichi è disciplinata dal d.lgs. n. 39 /2013, e dall'art. 11, co. 11, del d.lgs. 175/2016, in Scabec è stato previsto un sistema di verifica della sussistenza di eventuali condizioni ostative in capo a coloro che rivestono incarichi di amministratore, come definiti dall'art. 1, co. 2, lett. l), del d.lgs. n. 39/2013 - e cioè "gli incarichi di presidente con deleghe gestionali dirette, amministratore delegato e assimilabili, di altro organo di indirizzo dell'attività dell'ente comunque denominato" - a coloro cui sono conferiti incarichi dirigenziali.



- Attività successiva alla cessazione del rapporto di lavoro dei dipendenti pubblici

Al fine di assicurare il rispetto di quanto previsto all'art. 53, co. 16-ter, del d.lgs. n. 165 del 2001, divieto di *pantouflage*, la Scabec adotta le misure necessarie a evitare l'assunzione di dipendenti pubblici che, negli ultimi tre anni di servizio, abbiano esercitato poteri autoritativi o negoziali per conto di pubbliche amministrazioni, nei confronti delle società stesse.

- Formazione

La Scabec definisce iniziative periodiche di formazione in materia di prevenzione della corruzione, integrate con eventuali preesistenti attività di formazione dedicate al "MOGC 231/2001".

- Tutela del dipendente che segnala illeciti

La Scabec ha recepito le disposizioni di cui alla legge 190 del 2012, che prevede, fra le misure da adottare, l'introduzione di un sistema di tutela del dipendente pubblico che segnala illeciti, c.d. whistleblower (art. 54-bis del decreto legislativo 165 del 2001)

- Rotazione o misure alternative

La Scabec compatibilmente con le proprie esigenze organizzative specifiche di un assetto contenuto in termini di unità organizzative, ha adottato il principio della distinzione delle competenze (cd. "segregazione delle funzioni") che attribuisce a soggetti diversi i compiti di: a) svolgere istruttorie e accertamenti; b) adottare decisioni; c) attuare le decisioni prese; d) effettuare verifiche.

- Monitoraggio

La Scabec, in coerenza con quanto già previsto per l'attuazione delle misure adottate ai sensi del d.lgs. 231 del 2001, ha individuato le modalità, le tecniche e la frequenza del monitoraggio su l'attuazione delle misure di prevenzione della corruzione, anche ai fini del loro aggiornamento periodico, assegnando tali responsabilità al RPCT che in tal senso informa e si rapporta con l'OdV istituito ai sensi del D.lgs. 231/2001.

Le misure di trasparenza nel MOGC di Scabec confluiscono in un'apposita sezione (Parte speciale 1) dell'unico documento contenente insieme misure integrative e misure del "MOGC ex D.lgs. 231/2011" e che costituisce il PTPCT Piano triennale di prevenzione della corruzione e della trasparenza.

Nel PTPCT sono individuate le misure organizzative volte ad assicurare la regolarità e la tempestività dei flussi delle informazioni da pubblicare, prevedendo anche uno specifico



sistema delle responsabilità della trasmissione e della pubblicazione sia dei dati, delle informazioni e dei documenti la cui pubblicazione è espressamente prevista da specifiche norme di legge.

- Sito web – sezione amministrazione trasparente

La Scabec ha costituito sul proprio sito web una apposita sezione, denominata “Amministrazione trasparente”, in cui sono pubblicati i dati e le informazioni ai sensi del d.lgs. n. 33 del 2013.

- L’accesso generalizzato

In base all’art. 2, co. 1, de d.lgs. 33/ 2013, come modificato dal d.lgs. 97/2016, le norme ivi contenute disciplinano «la libertà di accesso di chiunque ai dati e ai documenti detenuti dalle pubbliche amministrazioni e dagli altri soggetti di cui all’articolo 2-bis, garantita, nel rispetto dei limiti relativi alla tutela di interessi pubblici e privati giuridicamente rilevanti, tramite l’accesso civico e tramite la pubblicazione di documenti». In coerenza con tale disposizione quindi, la Scabec in quanto rientrante tra le società pubbliche (nei limiti indicati dall’art. 2-bis) ha attuato la disciplina in tema di trasparenza, sia attraverso la pubblicazione on line all’interno del proprio sito sia garantendo l’accesso civico ai dati e ai documenti detenuti, relativamente all’organizzazione e alle attività svolte.

I ruoli nella gestione del rischio corruttivo

L’organo di amministrazione di Scabec nella figura del Presidente e nella composizione collegiale del CdA svolge le seguenti funzioni:

- valorizzare, in sede di formulazione degli indirizzi e delle strategie dell’amministrazione, lo sviluppo e la realizzazione di un efficace processo di gestione del rischio di corruzione;
- tenere conto, in sede di nomina del RPCT, delle competenze e della autorevolezza necessarie al corretto svolgimento delle funzioni ad esso assegnate e ad operarsi affinché le stesse siano sviluppate nel tempo;
- assicurare al RPCT un supporto concreto, garantendo la disponibilità di risorse umane e digitali adeguate, al fine di favorire il corretto svolgimento delle sue funzioni;
- promuovere una cultura della valutazione del rischio all’interno dell’organizzazione, incentivando l’attuazione di percorsi formativi e di sensibilizzazione relativi all’etica pubblica che coinvolgano l’intero personale.

I dirigenti e i responsabili delle unità organizzative svolgono le seguenti funzioni:

- valorizzare la realizzazione di un efficace processo di gestione del rischio di corruzione in sede di formulazione degli obiettivi delle proprie unità organizzative;
- partecipare attivamente al processo di gestione del rischio, coordinandosi opportunamente con il RPCT, e fornendo i dati e le informazioni necessarie per realizzare l'analisi del contesto, la valutazione, il trattamento del rischio e il monitoraggio delle misure;
- curare lo sviluppo delle proprie competenze in materia di gestione del rischio di corruzione e promuovere la formazione in materia dei dipendenti assegnati ai propri uffici, nonché la diffusione di una cultura organizzativa basata sull'integrità;
- assumersi la responsabilità dell'attuazione delle misure di propria competenza programmate nel PTPCT e operare in maniera tale da creare le condizioni che consentano l'efficace attuazione delle stesse da parte del loro personale (ad esempio, contribuendo con proposte di misure specifiche che tengano conto dei principi guida indicati nel PNA 2019 e, in particolare, dei principi di selettività, effettività, prevalenza della sostanza sulla forma);
- tener conto, in sede di valutazione delle performance, del reale contributo apportato dai dipendenti all'attuazione del processo di gestione del rischio e del loro grado di collaborazione con il RPCT.

L'Odv di Scabec con funzioni di OiV svolge le seguenti funzioni:

- offrire, nell'ambito delle proprie competenze specifiche, un supporto metodologico al RPCT e agli altri attori, con riferimento alla corretta attuazione del processo di gestione del rischio corruttivo;
- fornire, qualora disponibili, dati e informazioni utili all'analisi del contesto (inclusa la rilevazione dei processi), alla valutazione e al trattamento dei rischi;
- favorire l'integrazione metodologica tra il ciclo di gestione della performance e il ciclo di gestione del rischio corruttivo

Tutti i dipendenti devono partecipare attivamente al processo di gestione del rischio e, in particolare, alla attuazione delle misure di prevenzione programmate nel PTPCT.

Tutti i soggetti che dispongono di dati utili e rilevanti hanno l'obbligo di fornirli tempestivamente al RPCT ai fini della corretta attuazione del processo di gestione del rischio.

- Gli adempimenti degli obblighi di trasparenza

Scabec riconosce l'importanza fondamentale che la trasparenza amministrativa e l'integrità dei singoli rivestono ai fini della lotta alla corruzione e agli episodi di maladministration.

Scabec ritiene che il doveroso adempimento agli obblighi previsti dalla l. 190/2012 attraverso l'adozione del Piano Triennale di Prevenzione della Corruzione e della Trasparenza e agli obblighi di pubblicazione previsti dal D. Lgs. 33/2013 sia un'importante occasione per assicurare il continuo miglioramento dell'efficienza della struttura organizzativa e delle modalità impiegate per lo svolgimento delle attività, nonché per l'individuazione di possibili innovazioni e aggiornamenti dei sistemi operativi impiegati.

A tal proposito, Scabec si propone i seguenti obiettivi:

- garantire il corretto e completo adempimento agli obblighi di pubblicazione previsti dalla legge a carico delle società in-house, in conformità alle interpretazioni e agli orientamenti resi dall'Autorità Nazionale Anticorruzione, valutando analiticamente e proattivamente l'effettiva applicabilità degli stessi alla realtà aziendale;
- promuovere ed incentivare lo sviluppo di rapporti collaborativi tra le diverse unità organizzative, al fine di garantire la continuità dei flussi informativi necessari alla pubblicazione dei dati e l'efficace ed efficiente attuazione di quanto disposto all'interno della presente sezione del Piano Triennale della Prevenzione della Corruzione e della Trasparenza;
- favorire e diffondere una cultura aziendale improntata alla valorizzazione della trasparenza amministrativa, attraverso il coinvolgimento di tutto il personale – indipendentemente dal livello di inquadramento – dei collaboratori, nonché degli organi sociali in corsi informativi, consultazioni volte allo sviluppo e al miglioramento delle misure in materia di trasparenza.

Scabec ritiene, inoltre, che l'adeguamento alle prescrizioni di cui alla l. 190/2012 ed al D. Lgs. 33/2013 rappresenti un'opportunità per avvicinare la Società ai cittadini offrendo loro una panoramica della realtà aziendale che meglio consenta di comprendere le modalità di svolgimento delle attività di loro interesse e di apprezzare l'operato della società in-house.

Per il perseguimento di tale scopo, la Società si prefigge i seguenti ulteriori obiettivi:

- garantire che le modalità di pubblicazione dei dati previsti dalla legge come obbligatori, anche attraverso una chiara ed ordinata configurazione della sezione "Amministrazione Trasparente" del sito internet, che consenta l'immediata individuazione delle sottosezioni di interesse;

- assicurare il buon funzionamento e l'efficacia dell'istituto dell'accesso civico, sia esso semplice o generalizzato;
- partecipazione alle iniziative promosse dalla Regione Campania in materia di trasparenza e integrità.

- La procedura per gli adempimenti in tema di trasparenza

Al fine di garantire la piena conformità alla normativa vigente in materia di trasparenza amministrativa, Scabec assegna le funzioni di Organismo Indipendente di Valutazione all'Odv ex dlgs 231/2001 chiamato a vigilare sul rispetto degli obblighi di legge e a valutare l'effettivo perseguimento degli obiettivi sopra esposti da parte dei soggetti obbligati.

Le attività di analisi degli obblighi di pubblicazione applicabili a Scabec e l'individuazione dei contenuti delle misure in materia di trasparenza condotte dal Responsabile della Prevenzione della Corruzione e della Trasparenza prevedono il pieno coinvolgimento della Direzione Amministrazione e Bilancio.

Le altre direzioni aziendali, in relazione alle specifiche attività svolte, potranno presentare proposte nel corso dell'anno per l'aggiornamento delle misure in materia di trasparenza, in merito a dati, informazioni e modalità di comunicazione per migliorare il livello di trasparenza della Società

Per assicurare la completa e puntuale pubblicazione dei dati previsti dal D. Lgs. 33/2013, è attivata la cooperazione delle Direzioni Aziendali incaricate dei processi e delle singole attività alle quali i dati e le informazioni oggetto di pubblicazione si riferiscono. Tale cooperazione si estrinseca nella trasmissione di flussi informativi periodici.

La Metodologia adottata per la rilevazione del rischio

La rilevazione del grado di rischio di compimento dei reati previsti dal Dlgs 231/2001 e dalla legge 190 2012 è stata adottata nel gennaio 2016 e aggiornata nel gennaio/marzo 2019 rispettando i seguenti principi, in linea con le indicazioni e gli indirizzi espressi dalla Regione Campania, dall'Organo amministrativo, dal Presidente, dal RPCT, dall'OdV di Scabec spa in tema di esigenze di redazione del MOGC e adozione dello stesso:

- si è ricercata una complementarità fra la mappatura dei processi funzionali alla rilevazione del rischio sia ai sensi della Legge 6 novembre 2012 n. 190 sia ai sensi del Dlgs 231/2001, tra cui, in ogni caso, all'art. 25 come emendato dalla stessa legge 6 novembre 2012 n. 190, sono richiamati i reati relativi alla concussione e corruzione.
- la metodologia adottata è conforme a quelle indicazioni contenute nel PNA di cui alla Legge 6 novembre 2012 n. 190 che si richiamano al sistema dello standard ISO 31000:2009 come rappresentato nella figura n. 1. Tale scelta non è motivata soltanto dall'esigenza di compliance rispetto alle indicazioni contenute nel Piano Nazionale Anticorruzione (il quale rinvia appunto alla norma ISO 31000), ma è stata frutto di una riflessione più profonda e, in particolare, della progressiva acquisizione di consapevolezza sull'utilità di tale standard, sia come strumento analitico, sia come strumento formativo.

Figura n. 1 Fonte: rielaborazione da ISO 31000:2009, Risk management - Principles and guidelines

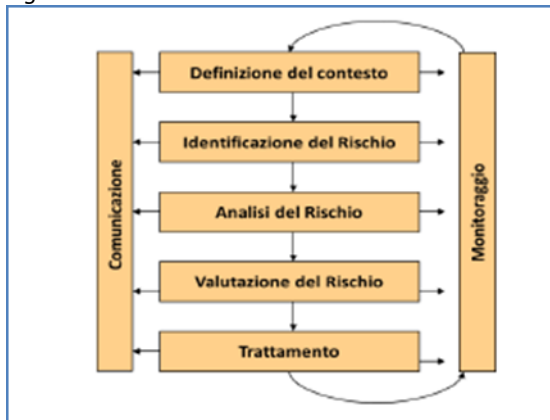

- al fine della definizione del rischio connesso alle disposizioni della Legge 6 novembre 2012 n. 190, la metodologia ha recepito, il più possibile, i principi e gli strumenti adottati dalla Regione Campania nella redazione del Piano triennale anticorruzione, in modo che sia mantenuta una corrispondenza tra sistemi e metodi adottati nell'ente e nelle aziende ad esso facenti riferimento.

- la metodologia da adottare poi per la redazione della parte speciale che coincide con il PTPCT e dunque per la parte relativa alla gestione del rischio corruttivo intende anche essere conforme per le arti di competenza al documento "Indicazioni metodologiche per la gestione dei rischi corruttivi di cui al PNA 2019 2021 come da Figura n. 2

Figura n. 2 Il processo di gestione del rischio di corruzione

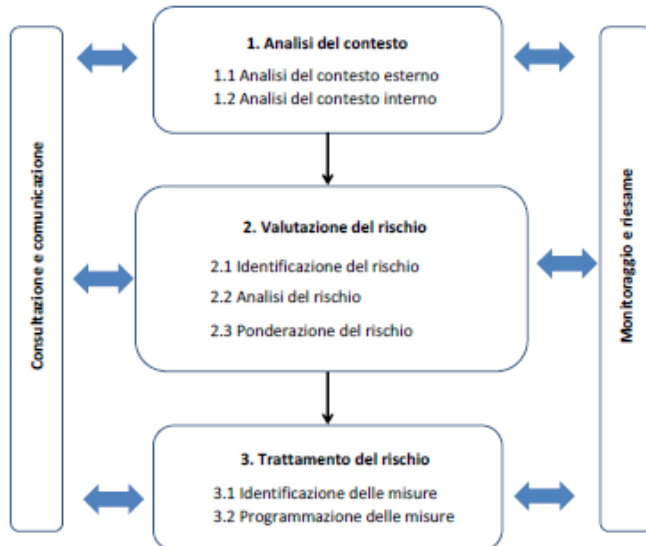

- la metodologia, al fine di definire il rischio connesso a tutti reati previsti dal Dgs 231/2001, tra cui sono ricompresi quelli di corruzione e concussione, ha recepito le indicazioni delle Linee Guida Confindustria e propone la seguente articolazione, anche riportata nella figura n. 3:
- Inventariazione degli ambiti aziendali di attività;
- Analisi dei rischi potenziali;
- Valutazione del sistema di controlli preventivi (protocolli).

Figura n.3 Fonte: Linee Guida Confindustria marzo 2014

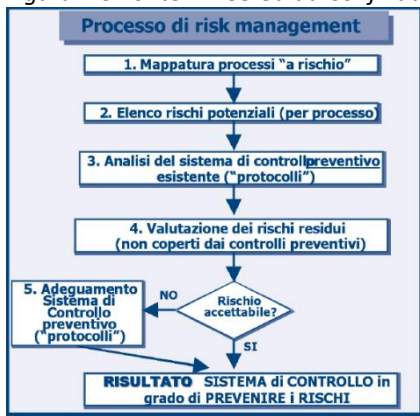

- si è tenuto anche conto delle indicazioni espresse dall’Ordine Nazionale dei dottori commercialisti ed esperti contabili nel documento "Principi consolidati per la redazione dei modelli organizzativi e l’attività dell’organismo di vigilanza e prospettive di revisione del D.Lgs. 8 giugno 2001, n.231". del febbraio 2019

La metodologia, si è dunque basata sulla mappatura dei processi di Scabec, l'identificazione delle "funzioni" responsabili di ciascun processo, la ricognizione dei protocolli adottati. Tale impostazione si è fondata sull'adozione di un sistema di rating del rischio teorico, coerente nelle scale di valutazione a quanto disposto nelle diverse versioni dei Piani Triennale di prevenzione della corruzione della Regione Campania.

In coerenza, la modalità realizzativa di tale fase ha richiesto:

- lo svolgimento di una continuativa e profonda attività di esame dello Statuto, della Governance, degli strumenti contrattuali vigenti, della esistente struttura organizzativa, sia in riferimento alle linee gerarchiche che in relazione alle responsabilità e alle missioni delle strutture aziendali e del management, del sistema delle procedure emanate per lo svolgimento dei processi operativi, delle modalità di svolgimento delle mansioni da parte del personale assegnato all'interno delle strutture operative;
- la predisposizione di un catalogo "ristretto" di processi sensibili, elaborato integrando i processi richiamati nel PNA, quelli indicati dal Manuale di qualità di Scabec spa e quelli rilevati tramite le interviste e l'osservazione diretta;
- la realizzazione di interviste concordate con i diversi responsabili delle unità organizzative di Scabec spa, in conseguenza delle quali il catalogo "ristretto" di processi sensibili è stato eventualmente ampliato e approfondito.

L'attività di Risk Assessment è stata condotta separatamente al fine di identificare i rischi specifici connessi a ciascun processo organizzativo, in ragione della specifica operatività.

Le attività di seguito elencate sono state svolte con il coinvolgimento dell'Organo amministrativo in carica al momento della realizzazione dell'analisi, i responsabili delle direzioni aziendali, i Responsabili di Ufficio, dipendenti in posizione subordinata.

Al fine di avere una rappresentazione della situazione esistente, al fine di quantificare ed analizzare ciascun Fattore di Rischio per singolo Processo e per singola Area Organizzativa, i soggetti indicati sopra sono stati intervistati individualmente.

Lo strumento adottato è una Checklist CRSA (Control & Risk Self Assessment) parametrata sulle specificità di Scabec. Per ciascun processo sono stati individuati i più rilevanti Fattori di Rischio, intesi come tipologie di situazioni di carenza o assenza di controlli interni (procedure, adeguata struttura dei livelli autorizzativi, etc.).

La Checklist ha proposto domande ciascuna delle quali tende ad analizzare uno specifico processo e i protocolli che lo regolano. La Checklist prevede infatti che il soggetto intervistato fornisca, per ciascuna domanda, una risposta tendente ad accertare se il soggetto intervistato ritiene che l'attività venga gestita in piena coerenza con gli obiettivi di controllo.

Rispetto a tali Fattori di Rischio sono stati analizzati i comportamenti che possono derivarne e, a loro volta, eventualmente in linea teorica risultare in uno o più dei reati previsti dal Dlgs 231/2001 e dalla Legge 190/2012.

La valutazione del rischio dunque si è basata su interviste individuali, sostenute dall'analisi documentale, che hanno consentito di svolgere le seguenti attività:

Mappatura dei processi e della tipologia di reati potenzialmente connessi a ciascun processo rilevato e rilevanti in riferimento alla Scabec spa.

Per ciascun processo sensibile specifico dell'unità organizzativa, si è effettuata poi la analisi dei rischi teorici e potenziali, mediante le seguenti attività:

Valutazione della probabilità di accadimento del reato derivante dalla rilevanza del processo oggetto di indagine analizzando le seguenti dimensioni:

- Frequenza e ripetitività del processo;
- Discrezionalità del processo;
- Rilevanza interna o esterna del processo;
- Complessità interdipendenza del processo;
- Valore economico del processo all'interno dell'azienda;
- Valore e frazionabilità economica del processo per soggetti esterni all'azienda.

Valutazione della gravità del reato data dell'impatto del reato e dunque del danno che il compimento del reato può avere sull'azienda analizzando le seguenti dimensioni:

L'impatto organizzativo del reato (livello occupazionale);

L'impatto organizzativo del reato (livello gerarchico);

L'impatto economico finanziario del reato,

Il punteggio relativo all'impatto calcolato sempre massimo in riferimento ai reati previsti dalla legge 190/2012 e in funzione delle sanzioni previste dal Dlgs 231/2001.

Stima del livello di rischio teorico o potenziale di ciascun processo (rating globale) valutata secondo una scala qualitativa presentata nella tavola seguente.

Tabella di Rating del rischio teorico

Rating globale			
	Priorità di intervento	Rilevanza Probabilità	Gravità Impatto
Critico 1	Massima	alto	alto
Critico 2	Elevata	alto	medio
Critico 3	Elevata	medio	alto
Rilevante 1	Media	alto	basso
Rilevante 2	Media	medio	medio
Rilevante 3	Media	basso	alto
Marginale 1	Bassa	medio	basso
Marginale 2	Bassa	basso	medio
Trascurabile	Minima	basso	basso

Per ogni funzione organizzativa, sulla base delle informazioni raccolte mediante l'analisi documentale e le interviste effettuate si sono messe in atto le seguenti attività funzionali alla valutazione del sistema di controlli preventivi (protocolli) adottati in azienda.

- rilevazione del personale responsabile o coinvolto nella gestione di ciascun processo, e i rispettivi ambiti di coinvolgimento in modo da verificare il grado di applicazione del principio della separazione delle funzioni,
- rilevazione delle procedure e dei sistemi disciplinari che regolano un processo,
- rilevazione del grado di maturità di ciascun processo desumibile dalle caratteristiche dei protocolli che ne regolano l'esecuzione.

In tal modo in coerenza anche alla indicazioni del documento XXX si persegue l'obiettivo di evitare la stratificazione di misure che possono rimanere inapplicate. In tal modo invece prima dell'identificazione di nuove misure/protocolli, si mette in atto un'analisi sulle eventuali misure previste nei Piani precedenti e su eventuali protocolli e controlli già esistenti (sul rischio e/o sul processo in esame) per valutarne il livello di attuazione e l'adeguatezza rispetto al rischio e ai suoi fattori abilitanti.

Nel caso in cui il grado di rischio residuale sia ancora significativo (critico o rilevante) occorre identificare nuove misure; in caso di misure già esistenti e non attuate, la priorità è la loro attuazione, mentre in caso di inefficacia occorre identificarne le motivazioni al fine di modificare/integrare le misure/i controlli esistenti.

La valutazione del rischio residuale relativo a ciascun processo rappresenta infatti la base per la definizione del tipo di esigenze di miglioramento del grado di robustezza dei protocolli adottati nel sistema organizzativo AS IS.

Si è pertanto elaborato il rating del rischio residuale relativo a ciascun processo di ogni struttura o funzione, confrontando il rating globale di rischio teorico con il rating di robustezza dei protocolli ed evidenziando dunque il gap di rischio che ne deriva.

L'analisi del gap 3 è stata sviluppata secondo lo schema seguente.

Tabella di rating del rischio residuale

rating globale del rischio teorico	rating di robustezza dei protocolli			
	assente	basso	medio	alto
critico	critico	critico	rilevante	marginale
rilevante	rilevante	rilevante	marginale	trascurabile
marginale	marginale	marginale	trascurabile	trascurabile
trascurabile	trascurabile	trascurabile	trascurabile	trascurabile
	rating del rischio residuale			

È importante sottolineare che un rating di rischiosità residuale elevata non deve essere interpretato come indicativo di una qualche forma di reato in atto, al contrario esso segnala una criticità "potenziale" di cui l'organizzazione assume consapevolezza e che si impegna a gestire attraverso la pianificazione di opportuni interventi organizzativi, nel quadro della strategia di prevenzione dei reati e della corruzione.

Sono stati identificati e poi, nel 2020, aggiornati mediante integrazioni, aggregazioni e eliminazioni i seguenti processi sensibili in riferimento ai reati ex D.lgs. 231/2001 e L. 190/2012 e rispetto a ciascuno di essi è stato valutato il grado di rischio teorico, la robustezza dei protocolli e il rating di rischio residuale. La valutazione del rating è contenuta nel documento di valutazione dei rischi e nella parte speciale 1.

1. Gestione dei contratti con i committenti
2. Programmazione generale delle attività
3. Progettazione delle commesse
4. Gestione del personale (coordinamento e controllo)
5. Definizione del fabbisogno dei profili professionali
6. Gestione e attivazione delle procedure di selezione del personale
7. Gestione e verifica delle disposizioni in tema di sicurezza sul lavoro
8. Affidamento di incarichi di consulenza e collaborazione

9. Coordinamento e affidamento delle attività relative alle commesse/progetti
10. Monitoraggio e controllo qualitativi e formali delle attività inerenti le commesse/progetti
11. Rendicontazione della commessa/progetto
12. Gestione dei contratti con le banche
13. Predisposizione del bilancio di esercizio
14. Gestione e controllo delle risorse finanziarie
15. Gestione dei pagamenti e della cassa aziendale
16. Gestione della contabilità generale e predisposizione del bilancio
17. Gestione delle spese di rappresentanza e dei rimborsi spese
18. Supporto alla rendicontazione di commessa
19. Amministrazione e gestione degli acquisti di lavori, beni e servizi
20. Gestione della comunicazione aziendale
21. Gestione degli adempimenti in tema di trasparenza ex d.lgs. n. 33 del 2013
22. Gestione dei rapporti con pubbliche amministrazioni, organi di vigilanza e controllo, organi dell'autorità giudiziaria, fiscale e previdenziale
23. Gestione della privacy
24. Affari legali

A fine di perseguire una piena concordanza con le indicazioni del PNA tali processi, nel PTPCT vengono riorganizzati in funzione delle "aree comuni ed obbligatorie" laddove pertinenti:

- Area A: processi finalizzati all'acquisizione e alla progressione del personale;
- Area B: processi finalizzati all'affidamento di lavori, servizi e forniture;
- Area C: processi finalizzati all'adozione di provvedimenti ampliativi della sfera giuridica dei destinatari privi di effetto economico diretto ed immediato per il destinatario;
- Area D: processi finalizzati all'adozione di provvedimenti ampliativi della sfera giuridica dei destinatari con effetto economico diretto ed immediato per il destinatario.
- Area E: processi finalizzati alla gestione delle entrate, delle spese e del patrimonio;
- Area F: processi finalizzati all'effettuazione di controlli, verifiche, ispezioni ed elevazione di sanzioni;
- Area G: processi all'affidamento di incarichi e nomine;
- Area H: processi finalizzati alla gestione degli affari legali e contenzioso.

Il sistema di governance e l'assetto organizzativo di Scabec spa

La Scabec Spa dal maggio 2016 è una società in house della Regione Campania. Oggetto sociale sono la gestione di servizi e gli interventi di manutenzione finalizzati alla valorizzazione dei beni e delle attività culturali di pertinenza della Regione Campania, anche ai sensi dell'art. 10 della LR 1/2016, quale società di riferimento, nel rispetto del principio di prevalenza delle attività a beneficio del socio unico Regione Campania, dell'Agenzia regionale per la promozione del turismo e dei beni culturali della Campania nonché di pertinenza degli enti dalla stessa partecipati, quale la Fondazione Donna Regina ovvero la cui gestione sia trasferita alla Regione dallo Stato o dagli enti locali mediante appositi accordi.

La società da Statuto ha lo scopo di valorizzare il sistema dei Beni e delle attività culturali quale fattore dello sviluppo economico della Regione Campania, e si pone l'obiettivo di costituire un punto di eccellenza per il settore confrontandosi anche con le migliori esperienze internazionali. La società, istituita per soddisfare specificamente bisogni di interesse generale della collettività della Regione Campania, svolge prevalentemente la propria attività a beneficio del socio unico Regione Campania.

1. L'azienda

La Scabec SpA (di seguito SCABEC), Società Campana per i Beni culturali, costituita nel 2003 dalla Regione Campania con lo scopo di "valorizzare il sistema dei Beni e delle Attività Culturali quale fattore dello sviluppo della Regione Campania", è dal 2016 una S.P.A interamente partecipata dalla Regione Campania e sottoposta, quanto società in house, al controllo analogo da parte dell'ente regionale.

Scabec rappresenta lo strumento per il superamento della parcellizzazione degli interventi e delle competenze. Infatti si pone come obiettivo:

- la gestione trasversale e integrata di contesti culturali territoriali, mettendo in relazione tutte le risorse del territorio, storico-artistiche, archeologiche, paesaggistiche e integrandole con l'offerta di infrastrutture e servizi;

Scabec può mettere in atto forme di collaborazione con gli stakeholders locali e di coordinamento con le strategie di settori contigui per un unico modello di sviluppo che metta in relazione l'offerta culturale con le altre offerte di servizi professionali, infrastrutturali e turistici del territorio.

L'effettivo raggiungimento dell'obiettivo di eccellenza da parte del suo modello gestionale può essere misurato attraverso i seguenti concreti indicatori:

- rendere più efficace (arricchendo la qualità e la varietà dei servizi e delle offerte) ed efficiente (attraverso economie di scala e di rete) la produzione di cultura;
- potenziare gli impatti sul territorio, sia a fini turistici che di produzione di valori per la comunità locale, e permettere anche lo sviluppo di nuove imprese;
- accrescere la capacità attrattiva del territorio, attraverso un incremento della sua qualità complessiva, per aumentare il numero dei visitatori.

2. L'Organizzazione Giuridica

La Società è attualmente amministrata da un Consiglio di Amministrazione composto da tre membri effettivi, compreso il Presidente. Cessazione, decadenza, revoca e sostituzione degli amministratori sono regolate a norma di legge e dello Statuto.

Il Consiglio di Amministrazione, nominato dall'assemblea su designazione del Presidente della Giunta Regionale della Regione Campania è investito del potere per la gestione ordinaria e straordinaria della Società, essendo ad esso demandato di compiere tutti gli atti opportuni per l'attuazione dell'oggetto sociale, esclusi soltanto quelli che per legge ed in base allo statuto, siano riservati all'Assemblea dei soci.

Il Consiglio di Amministrazione approva e modifica, su proposta del Presidente, l'assetto organizzativo e amministrativo della società.

Al Presidente del Consiglio di Amministrazione è attribuita la rappresentanza sociale e legale anche in giudizio.

Il Presidente assicura l'applicazione dello Statuto, l'osservanza dei principi istitutivi, il rispetto delle direttive generali e specifiche nonché degli obiettivi strategici della Regione Campania nonché dei regolamenti e delle competenze degli organi statutari.

Il Presidente riferisce al socio unico Regione Campania sul generale andamento della gestione delle operazioni di maggior rilievo economico e di importanza strategica della società.

Il Presidente recepisce dalla Regione Campania le linee di indirizzo generale, gli obiettivi strategici e le priorità per la predisposizione dei piani di azione pluriennali.



Il Collegio Sindacale, nominato dall'Assemblea, è composto da tre sindaci effettivi e due supplenti.

3. L'attività di Scabec s.p.a. come società in house

Scabec è una società per azioni che ha quale unico socio la Regione Campania, alle cui dipendenze funzionali è sottoposta.

La società – da Statuto -, è titolare della gestione dei beni e delle attività culturali presenti nel territorio regionale, con il compito di valorizzare il sistema dei beni e delle attività culturali ai fini dello sviluppo locale, della crescita socio-economica e della promozione ed incentivazione del turismo anche culturale nella Regione Campania.

Da Statuto, il socio esercita sulla Società un controllo analogo a quello esercitato sulle proprie strutture e servizi secondo il modello organizzativo dell'in-house providing, nel rispetto di quanto disposto dal decreto legislativo n. 50 del 2016.

Si evidenziano in particolare le seguenti previsioni statutarie in relazione allo specifico requisito di riferimento:

- articolo 4 bis, secondo cui la società svolge la propria attività quale soggetto operativo della Regione Campania nel rispetto delle norme e dei principi in materia di affidamento ad enti in house.

La società assolve i propri compiti attraverso progetti e programmi specifici elaborati dal C.d.A. e sottoposti alla previa approvazione del socio unico Regione Campania.

Le attività ed i progetti approvati dalla Giunta Regionale sono formalizzati in contratti di servizio stipulati con l'ente socio unico.

La Regione Campania esercita sulla Società un controllo analogo a quello esplicito per i propri uffici.

L'organo amministrativo della società è obbligato ad uniformarsi all'attività di indirizzo, programmazione, vigilanza e controllo dell'ente controllante, conformemente a quanto prescritto dalle convenzioni stesse, dalla normativa vigente e dalle linee guida regionali in materia di controllo societario, nonché dalla disciplina regionale relativa al controllo analogo per l'affidamento di attività "in house providing" agli organismi partecipati dalla Regione.



I rapporti tra il socio unico Regione Campania e società si conformano a quanto stabilito dall'ordinamento U.E. e dalle norme di diritto interno sulle strutture organizzative strumentali degli enti pubblici territoriali cui possono essere esternalizzate funzioni dell'ente ed affidati direttamente servizi ed attività.

Qualunque decisione sugli atti fondamentali della società può essere assunta dagli organi amministrativi previa autorizzazione dell'ente controllante e conformemente a quanto da essa stabilito. Il socio può, inoltre, indicare alla società il perseguimento di specifici obiettivi che hanno carattere vincolante per gli organi medesimi.

Per quanto concerne gli atti di gestione, la società è tenuta ad uniformarsi alle direttive formulate dalla Giunta Regionale tramite le competenti strutture apicali della dirigenza amministrativa della Regione Campania.

Per lo svolgimento della propria attività la società riceve dalla Regione Campania l'incarico di redigere programmi e progetti in ordine alle attività indicate dall'art. 4 ed è affidataria della diretta gestione dei medesimi, laddove consentito dalla legge ed in quanto ne ricorrano i presupposti e le condizioni richieste sulla base della normativa nazionale e dell'Unione Europea.

Il controllo analogo si esplica anche mediante l'esercizio di poteri ispettivi nei confronti della società.

La Regione Campania esercita nei confronti della società un controllo in termini di:

- INDIRIZZO
- PROGRAMMAZIONE
- VIGILANZA
- CONTROLLO SPECIFICO

4. Organizzazione interna

Scabec si avvale di una struttura organizzativa imperniata sul principio di un'equa distribuzione di compiti e responsabilità.

Come previsto da Statuto, all'Assemblea dei Soci spetta la determinazione degli indirizzi strategici della società e l'approvazione del piano annuale di attività e del budget per l'anno

successivo, nonché l'acquisto, vendita e permuta di immobili e l'assunzione e vendita di partecipazioni in società.

Il Consiglio di Amministrazione si occupa della gestione operativa dell'impresa, agendo per l'attuazione dell'oggetto sociale nel rispetto delle delibere assembleari e nei limiti dei poteri ad esso attribuiti dalla legge e dallo statuto.

Il Consiglio di Amministrazione conferisce, laddove risulti necessario, i poteri per lo svolgimento delle attività richieste dallo specifico ruolo ricoperto nell'ambito dell'organizzazione aziendale.

Il Collegio Sindacale esercita le funzioni attribuite dalla legge e dallo Statuto.

Come sopra ricordato lo Statuto prevede anche il Comitato per il Controllo Analogico con compiti di vigilanza ed il controllo sulla corretta attuazione da parte del Consiglio di Amministrazione del piano di attività e degli indirizzi strategici così come deliberati dall'Assemblea dei Soci.

Al fine anche di favorire un'efficace conduzione dell'azienda sono state definite e rese note le funzioni e le interrelazioni, nonché relative responsabilità e autorità del personale aziendale. A tale scopo l'Organo amministrativo della SCABEC approva l'Organigramma aziendale, con funzioni e nominativi pertinenti. Responsabilità, compiti e dipendenze gerarchiche sono comunicate, per competenza, alle risorse incaricate. Tutti i ruoli sono caratterizzati da assunzione di responsabilità rispetto alla propria posizione all'interno dell'Organizzazione nonché alla Politica e agli obiettivi aziendali da perseguire.

5. Struttura Organizzativa

La struttura organizzativa della Scabec è articolata in tre direzioni:

Direzione Organizzativa e Pianificazione

La Direzione ha la responsabilità delle attività di pianificazione, programmazione e organizzazione delle risorse aziendali, predispone la relazione programmatica e di monitoraggio delle attività, cura e propone la progettazione e l'organizzazione delle attività e dei relativi servizi, cura l'attuazione dei progetti e delle commesse che vengono ad essa affidate dagli organi sociali e ne gestisce la realizzazione, predisponendo i capitolati tecnici per la fornitura di beni e servizi finalizzati all'attuazione dei progetti e delle commesse di propria competenza.



Direzione Amministrazione e Bilancio

La Direzione ha la responsabilità dei servizi amministrativi, con particolare riferimento agli aspetti giuridico amministrativi ed economico finanziari, amministra il processo di acquisizione di beni, servizi e lavori, provvede ai pagamenti, cura la predisposizione del bilancio e la gestione dei processi di finanza e controllo e la tracciabilità dei flussi finanziari, cura la rendicontazione dei progetti e delle commesse d'intesa con le altre direzioni.

Nell'ambito della Direzione Amministrazione e Bilancio, l'area amministrativa si articola nelle seguenti unità e/o posizioni organizzative:

- Gestione amministrativa
- Ufficio Gare e fornitori
- Ufficio Contratti

Direzione Marketing e Comunicazione

La Direzione ha la responsabilità della comunicazione aziendale e delle attività di comunicazione affidate alla Scabec dal socio o soggetti terzi, elabora le strategie di marketing, le politiche di comunicazione e di promozione della società, predisponendo i budget per le proprie attività e i capitolati tecnici per le forniture e servizi di propria competenza.

Il Modello di Organizzazione, gestione controllo si integra e ricomprende i seguenti sistemi di gestione aziendale vigenti in Scabec spa da cui mutua gli specifici protocolli.

Il Sistema di Gestione della Privacy: Il sistema assicura adeguata protezione (riservatezza, integrità, accessibilità) dei dati personali nel rispetto del Regolamento (Ue) 2016/679.

Il Sistema di Gestione della Sicurezza sul Lavoro: Il Datore di Lavoro ha nominato il Responsabile della Sicurezza sui Luoghi di Lavoro (RSPP) ed ha valutato i rischi avvalendosi della sua collaborazione e comprovata esperienza, come risulta dal Documento Valutazione Rischi, con lo scopo di garantire salute e sicurezza dei lavoratori impegnati nei processi aziendali nel rispetto del Dlgs 81/2008. ***Il Responsabile della Sicurezza Prevenzione e Protezione (RSPP)*** ha la responsabilità di:

- individuare e valutare i fattori di rischio, definire le misure per garantire la conformità della SCABEC agli adempimenti normativi in tema di Sicurezza sui luoghi di lavoro (Dlgs 81/08), seguendone gli aggiornamenti
- redigere e aggiornare il Documento Valutazione dei Rischi (DVR) e l'ulteriore documentazione eventualmente prevista dalla normativa in materia;
- fornire consulenza in materia degli adempimenti al Dlgs 81/2008 e successive modificazioni.

Per maggiori dettagli riguardo a questi punti si rimanda alla specifica documentazione appositamente predisposta per ottemperare agli obblighi di legge.

Organigramma di Scabec spa

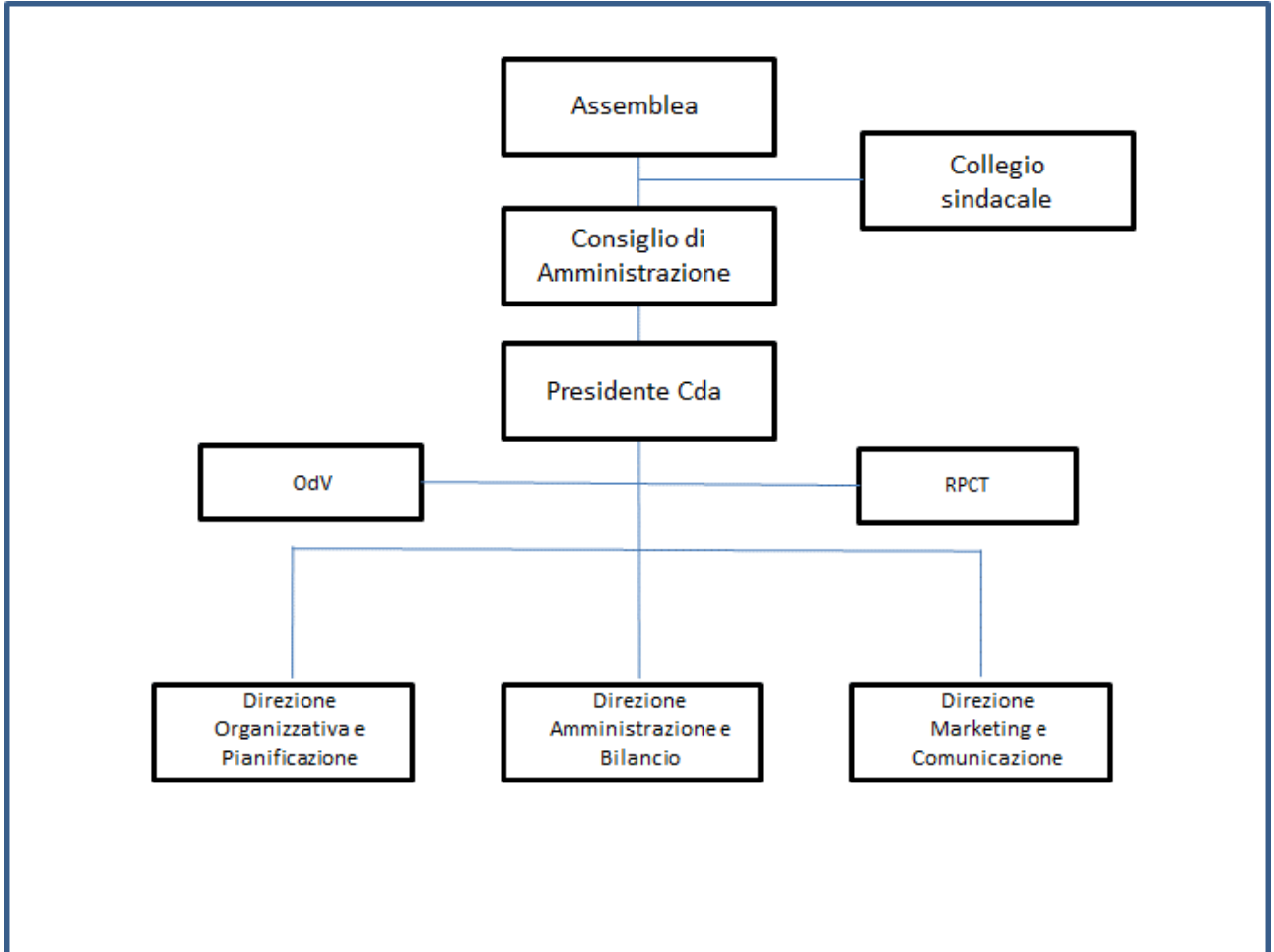

I protocolli di regolazione generale

Il Decreto 231 richiede che i modelli di organizzazione, gestione e controllo, per poter funzionare correttamente, devono “prevedere specifici protocolli diretti a programmare la formazione e l’attuazione delle decisioni dell’ente in relazione ai reati da prevenire”.

L’istanza di prevenzione dei reati, che trova nella Parte Generale del Modello la fisionomia degli istituti deputati a governarla e nelle singole Parti Speciali la descrizione dei processi sensibili e dei principi di controllo da adottare, si specifica con il ricorso a disposizioni “cautelari” che traducono in puntuali prescrizioni operative quel dovere organizzativo dei processi a rischio che grava sull’ente.

Queste cautele si risolvono nella individuazione di modalità di condotta idonee a disinnescare o ridurre al minimo un rischio ben determinato, grazie ad un processo che coinvolge una pluralità di soggetti e di funzioni chiamati ad assumere decisioni sequenziali.

La redazione dei singoli protocolli avviene sulla base di una serie di principi ispiratori comuni delle decisioni aziendali, di seguito indicati:

- ogni protocollo viene verificato nella sua conformità alle norme di legge che regolano le materie di riferimento, viene approvato dalle Funzioni interessate ed ufficialmente deliberato dall’AD;
- l’aggiornamento dei protocolli, per variazioni dell’attività della società, mutamenti nei processi aziendali o modifiche normative, è di competenza sia dell’Organismo di Vigilanza sia del Direttore Generale e Responsabili delle varie Aree e forma parte integrante del Modello;
- ogni protocollo, al fine di garantire il pieno rispetto dei principi di tracciabilità e controllo, contiene una descrizione delle procedure interne da seguire per lo svolgimento dell’attività, indicando anche i soggetti titolari delle funzioni coinvolte, le relative competenze/responsabilità e le modalità di applicazione, la modulistica di supporto dell’intero processo, le regole di archiviazione e le modalità di controllo del processo stesso.

In tal modo, si assicura:

- la segregazione di ruoli tra funzioni di autorizzazione, esecuzione e controllo del processo;
- l’individuazione di un unico Responsabile del processo a rischio di reato, quale soggetto garante dell’effettiva applicazione del protocollo e primo referente dell’OdV.

L'osservanza e l'effettività dei protocolli è oggetto di monitoraggio costante da parte dell'OdV, che propone al Presidente del Cda, al Responsabile per la corruzione e al Collegio sindacale aggiornamenti e modifiche organizzativo-procedurali finalizzate ad assicurare adeguato presidio dei rischi per eventuali non conformità dei comportamenti e delle prassi rilevate nella fase di vigilanza.

1. Scopo del Modello di Organizzazione Gestione e Controllo

Scabec spa al fine di prevenire e contrastare efficacemente il rischio di reati che, ai sensi del D.lgs. 231/2001 (di seguito: Decreto), comportino la responsabilità amministrativa della Società che abbia avuto interesse o tratto vantaggio dal crimine commesso, adotta in prima istanza con delibera del Consiglio di Amministrazione del 5 febbraio 2015 il Modello di Organizzazione, Gestione e Controllo (MOGC) versione 1.0 e provvede alla nomina di un Odv monocratico, adottando così un sistema organizzativo conforme alle disposizioni del Dlgs 231/2001. Successivi aggiornamenti del MOGC sono approvati dagli organi di amministrazione in modo da mantenere sempre una congruenza tra le trasformazioni dell'assetto societario ed organizzativo aziendale ed i MOGC. La parte speciale 1, coincidente con il PTPCT triennale viene approvata ogni anno.

L'organo amministrativo di Scabec spa, con il MOGC, formalizza e descrive principi, regole di comportamento e protocolli di gestione per specifici processi sensibili, atti a prevenire e contrastare il rischio che la Società sia condannata (o indagata) quale responsabile di illeciti derivanti da reati imputabili a soggetti aziendali qualificati e con la parte speciale 1 attiva le misure idonee a contrastare il rischio di reati ex l. 190/2012.

La Società provvede a diffondere e rendere disponibile il MOGC, il PTPCT ed il contenuto del Codice Etico e di comportamento, all'interno e all'esterno dell'Azienda, affinché l'organo amministrativo, i dirigenti, il personale ed i collaboratori nonché, in generale, le persone che intrattengono rapporti con essa, possano prenderne visione e conformarsi ai suoi principi, valori e norme etico-comportamentali.

La Società formalizza e descrive, nel presente documento di sintesi, nelle parti speciali e nei protocolli di gestione di specifici processi sensibili, un complesso organico di principi, regole e strumenti di controllo, funzionale alla realizzazione ed alla capillare gestione di un sistema organizzativo atto a prevenire e contrastare efficacemente il rischio di reati che, ai sensi del Decreto, comportino la responsabilità amministrativa della Società che abbia avuto interesse o tratto vantaggio dal crimine commesso.

Con il MOGC, l'organo direttivo della Società adotta ed implementa, oltre ad un impianto di regole di indirizzo, un sistema strutturato ed organico di procedure ed attività di controllo necessarie a monitorare e prevenire il rischio che la Società sia condannata (o indagata)

quale responsabile di illeciti derivanti da reati imputabili ad operatori aziendali o a persone comunque ricollegabili all'organizzazione aziendale.

Scopo del Modello di organizzazione gestione e controllo (MOGC) è la realizzazione di un assetto organizzativo con un sistema di controllo interno al fine di prevenire la commissione dei reati previsti dal D.Lgs. n. 231/2001 il cui testo è riportato nell'allegato A del modello.

L'assetto organizzativo è finalizzato a prevenire la commissione, nell'interesse o a vantaggio dell'ente, di tutti i reati previsti dal D.Lgs. n. 231/2001 che sono presupposto della responsabilità amministrativa dell'ente e a prevenire altresì la commissione dei reati di cui alla legge 190/2012 descritti nell'allegato B.

Nella "Parte Generale" sono contenute le norme applicabili a tutte le attività societarie ed in relazione a tutti i reati da prevenire, che sono stati individuati nell'allegato C.

A seguito di una approfondita mappatura delle aree di rischio e delle attività sensibili in relazione alle tipologie dei reati presupposto, la Società ha adottato altresì delle procedure specificamente rivolte alla prevenzione di alcuni reati, che sono descritte nelle "Parti Speciali".

2. Le esigenze cui risponde il Modello di Organizzazione gestione e controllo

Il MOGC di Scabec spa risponde alle seguenti esigenze:

- individuare le attività nel cui ambito possono essere commessi i reati;
- prevedere specifici protocolli diretti a programmare la formazione e l'attuazione delle decisioni della Società in relazione ai reati da prevenire;
- estendere il proprio ambito di applicazione non solo ai reati contro la pubblica amministrazione previsti dalla l. n. 231 del 2001 ma anche a tutti quelli considerati nella l. n. 190 del 2012 comprendendo una Parte speciale denominata PTPCT;
- individuare modalità di gestione delle risorse finanziarie idonee a impedire la commissione di tali reati;
- prevedere obblighi di informazione nei confronti dell'organismo deputato a vigilare sul funzionamento e l'osservanza del modello;
- introdurre un sistema disciplinare idoneo a sanzionare il mancato rispetto delle misure indicate nel modello.
- determinare, in tutti coloro che operano in nome e per conto della Società nelle "aree di attività a rischio", la consapevolezza di poter incorrere, in caso di violazione delle disposizioni ivi riportate, in un illecito passibile di sanzioni, sul piano penale e amministrativo, non solo nei propri confronti ma anche nei confronti della Società;

- consentire alla Società, grazie a un'azione di monitoraggio sulle "aree di attività a rischio", di intervenire tempestivamente per prevenire o contrastare la commissione dei reati stessi;
- strutturare e implementare un SGSL (Sistema di Gestione della Sicurezza sul Lavoro) tale da eliminare o minimizzare in modo accettabile i rischi legati alle attività cui i propri lavoratori e le altre parti coinvolte sono esposti;
- mantenere e migliorare continuamente il Sistema di Gestione per la sicurezza;
- sensibilizzare e diffondere a tutti i livelli aziendali delle regole comportamentali e delle procedure istituite;
- attribuire all'Organismo di Vigilanza specifici poteri di controllo sull'efficace e corretto funzionamento del Modello;
- attribuire all'OdV anche compiti di OiV in tema di trasparenza;
- verificare e documentare le operazioni a rischio;
- verificare il funzionamento del Modello con conseguente aggiornamento periodico;
- prevedere specifiche procedure dirette a programmare la formazione e l'attuazione delle decisioni della Società in relazione ai reati da prevenire;
- individuare le modalità di gestione delle risorse finanziarie idonee a impedire la commissione di reati;
- predisporre idonei sistemi di registrazione dell'avvenuta effettuazione delle attività relative alla sicurezza sul luogo di lavoro;
- prevedere obblighi di informazione nei confronti dell'Organismo di Vigilanza;
- introdurre un sistema disciplinare idoneo a sanzionare il mancato rispetto delle misure indicate nel modello.

L'adozione del Modello organizzativo, del PTPCT e del Codice etico non vuole essere, per Scabec spa, un semplice adempimento formale al Decreto 231/01, ma ha l'ambizione di ottemperare alle relative prescrizioni ed enunciare gli alti principi e valori che la Società intende affermare e perseguire in tutti i rapporti nei quali si sostanzia la propria attività.

Tutti gli strumenti perseguono, nella loro concreta attuazione, un obiettivo comune: salvaguardare il rispetto della legalità nell'operato aziendale, anche a prescindere da possibili situazioni di responsabilità contestate ai suoi esponenti.

In particolare, attraverso l'individuazione di regole di comportamento che abbiano valore etico, Scabec spa migliora la sua organizzazione, così da assicurare lo svolgimento della sua missione aziendale e favorire la creazione ed il mantenimento di un clima di fiducia con i suoi portatori di interesse, interni ed esterni.

Con l'adozione del MOGC si risponde, invece, a specifiche prescrizioni contenute nel Decreto, finalizzate a prevenire la commissione di particolari tipologie di reato che, commessi a vantaggio o nell'interesse dell'azienda, possono comportare la responsabilità amministrativa a carico dell'Ente.

Ogni destinatario di tali atti è consapevole che in nessun caso l'intenzione di agire nell'interesse o a vantaggio di Scabec spa giustifica il compimento di atti e comportamenti in contrasto con le prescrizioni del MOGC, del PTPCT e del Codice Etico, ai quali deve riconoscersi valore prioritario ed assoluto.

Per Scabec spa l'obiettivo finale dell'adozione di un MOGC pienamente conforme alle prescrizioni del Decreto 231/2001 e inclusivo delle indicazioni della legge 190/2012 è creare le condizioni effettive per il rispetto costante e permanente della legalità in Azienda, a tutti i livelli (dirigenziale, amministrativo, gestionale ed operativo) ed in tutte le possibili estrinsecazioni del rischio di fatti illeciti.

Al fine di creare le condizioni ottimali al perseguimento di tali obiettivi, la Società ha deciso di integrare le procedure aziendali, laddove esistenti, con alcuni protocolli specifici e di proceduralizzare tutta una serie di attività a rischio reato.

3. Destinatari del modello

Sono destinatari del MOGC tutti coloro che operano per il conseguimento dello scopo e degli obiettivi della Società.

Destinatari del Modello sono i soggetti in posizione "apicale" - compresi gli organi direttivi della Società – nonché quelli sottoposti alla direzione o vigilanza degli "apicali", ai sensi dell'art. 5 del Decreto. Nell'una e nell'altra categoria possono rientrare:

1. gli Organi sociali (Assemblea dei soci, Amministratore Unico e/o Consiglio di Amministrazione, Presidente del Consiglio di amministrazione, Collegio Sindacale, Direttore generale laddove presente, i responsabili delle Direzioni, nonché qualsiasi altro soggetto che eserciti, anche in via di fatto, poteri di rappresentanza, decisionali e/o di controllo all'interno della Società);
2. il Personale, formalmente inquadrato in organico sia sulla base di contratti di lavoro subordinato sia sulla base di contratti di collaborazione occasionale o coordinata e continuativa sia sulla base di rapporti libero-professionali;
3. i Consulenti esterni non inquadrati in organico e chiunque eroghi (in forma individuale o associata) prestazioni in nome e/o per conto della Società o sotto il Suo controllo;

A tutti i Destinatari è fatto esplicito divieto di tenere qualsiasi comportamento non conforme a quanto previsto dal MOGC, anche se realizzato nell'interesse della Società o al fine di recarle un vantaggio.

4. Approvazione, modifiche ed integrazioni del Modello

Il MOGC costituisce «atto di emanazione dell'organo dirigente», ai sensi dell'art. 6 co. 1 lett. a) del Decreto: quindi, la sua adozione e le sue eventuali successive modifiche e integrazioni rientrano nelle competenze dell'Organo di amministrazione di Scabec spa, da esercitarsi con apposita delibera, in cui lo stesso Consiglio di Amministrazione dichiara di impegnarsi al rispetto del presente MOGC.

Considerata l'importanza di dare adeguata informazione ai destinatari del MOGC, la Società si impegna a garantirne l'effettiva conoscenza tra i Destinatari, mediante apposite attività di comunicazione, nonché ad attivare un piano di formazione periodica al personale sui relativi contenuti.

L'organo competente a verificare la corretta attuazione del presente Modello tra tutti i Destinatari è l'OdV, istituito ai sensi dell'art. 6, comma 1, lett. b) del Decreto, che ne cura anche l'aggiornamento rispetto all'evoluzione normativa, al possibile mutamento della struttura organizzativa e gestionale della Società ed agli sviluppi economici, finanziari e commerciali dell'attività d'impresa. E' attribuito all'Organismo di Vigilanza (OdV) il potere di proporre modifiche per migliorare gli assetti organizzativi e per adeguare il MOGC alle novità legislative.

Ciascuna funzione aziendale è responsabile dell'applicazione del MOGC nell'ambito delle mansioni di propria competenza.

Le successive modifiche, che dovessero rendersi necessarie per migliorare l'idoneità a prevenire i reati ovvero in ragione di novità legislative, sono sempre di competenza dell'Organo di amministrazione.

5. Organismo di vigilanza (OdV)

La Società costituisce un Organismo di Vigilanza (OdV) monocratico previsto dall'art. 6, lettera b, del D.Lgs. 231/2001, che ha la competenza a vigilare sul funzionamento e l'osservanza del Modello e di curarne il relativo aggiornamento.

L'OdV è dotato di autonomi poteri di iniziativa e controllo. Ha diritto di accesso, senza necessità di autorizzazione, a tutti gli atti della Società.

L'OdV è composto da un membro scelto all'esterno della struttura societaria tra persone di comprovata esperienza, indipendenza e professionalità in modo da poter svolgere in maniera adeguata i propri compiti.

In considerazione della peculiarità delle proprie attribuzioni e dei propri requisiti professionali, l'OdV nello svolgimento dell'attività di sua competenza, si avvarrà del supporto di quelle funzioni aziendali della Società che si rendessero utili per il perseguimento dello scopo.

L'OdV nominato, in conformità con le disposizioni del D.Lgs. 231/2001, deve avere i seguenti requisiti:

autonomia e indipendenza: i requisiti di autonomia e indipendenza presuppongono che l'Organismo di Vigilanza non sia direttamente coinvolto nelle attività gestionali o di consulenza professionale;

professionalità: l'Organismo di Vigilanza possiede, al suo interno, competenze tecnico-professionali adeguate alle funzioni che è chiamato a svolgere. Tali caratteristiche, unite all'indipendenza, garantiscono l'obiettività di giudizio;

continuità d'azione: l'Organismo di Vigilanza:

- svolge in modo continuativo le attività necessarie di vigilanza con adeguato impegno e con i necessari poteri di indagine;
- redige verbali delle proprie attività, e una relazione trasmessa periodicamente al Presidente e al Consigli di Amministrazione e ove di competenza al Collegio sindacale, in cui sono descritte le attività svolte nel corso dell'esercizio (anno solare) di riferimento e le indicazioni utili al miglioramento dell'assetto organizzativo;
- verifica l'attuazione del MOGC e assicura il costante aggiornamento;
- interagisce in modo continuativo con il RPCT.

6. Funzioni e poteri dell'Organismo di Vigilanza

L'Organismo di Vigilanza ha le seguenti competenze:

- vigila affinché i destinatari del MOGC osservino le prescrizioni in esso contenute (funzione ispettiva e repressiva dei reati);
- verifica i risultati raggiunti nell'applicazione del Modello in ordine alla prevenzione di reati e valuta la necessità di proporre modifiche al Modello.
- Svolge le funzioni di OIV in tema di trasparenza in conformità alle indicazioni dell'ANAC per le società a controllo pubblico;

In estrema sintesi, le attività di controllo sono finalizzate all'effettuazione, da parte dell'Organismo di Vigilanza, di una costante vigilanza in merito al recepimento, all'attuazione e all'adeguatezza del MOGC.

Qualora emerga che lo stato di attuazione degli standard operativi richiesti sia carente spetta all'Organismo di Vigilanza adottare tutte le iniziative necessarie per correggere tale condizione:

- sollecitando i responsabili delle singole unità organizzative al rispetto dei modelli di comportamento;
- indicando direttamente quali correzioni e modifiche debbano essere apportate ai protocolli;
- segnalando i casi di mancata attuazione del Modello ai responsabili ed agli addetti ai controlli all'interno delle singole funzioni.

Qualora, invece, dal monitoraggio dello stato di attuazione del MOGC emerga la necessità del suo adeguamento, l'Organismo di Vigilanza deve assumere le iniziative necessarie affinché vengano apportati, in tempi brevi, i necessari aggiornamenti.

Nello svolgimento dell'attività di controllo l'Organismo di Vigilanza è chiamato a svolgere le seguenti attività:

- Verifica della diffusione in azienda della conoscenza e della comprensione del MOGC;
- vigilanza sull'osservanza del MOGC all'interno dell'Azienda;
- vigilanza sulla validità ed adeguatezza del MOGC, con particolare riferimento ai comportamenti riscontrati nel contesto aziendale;
- verifica dell'effettiva capacità del MOGC di prevenire la commissione dei reati previsti dal D.Lgs. n. 231/2001;
- collaborazione con il RPCT nominato in azienda ai sensi delle disposizioni della legge n. 190 del 2012 ai fini della verifica dell'adeguatezza del MOGC per le parti di competenza;
- proporre l'aggiornamento del MOGC nell'ipotesi in cui si renda necessario e/o opportuno effettuare correzioni ed adeguamenti dello stesso, in relazione alle mutate condizioni aziendali e/o legislative;
- comunicazione e relazione periodica al Presidente e al Consiglio di Amministrazione in ordine alle attività svolte, alle segnalazioni ricevute, agli interventi correttivi e migliorativi del Modello e al loro stato di realizzazione.

Nell'ambito delle attività di sua competenza, l'OdV provvederà ai seguenti adempimenti:

- verificare nel contesto aziendale la conoscenza e la comprensione dei principi delineati nel MOGC;
- verificare il piano annuale di formazione volto a favorire la conoscenza dei principi contenuti nel Codice Etico, differenziato secondo il ruolo e la responsabilità dei destinatari;
- raccogliere, elaborare, conservare e aggiornare ogni informazione rilevante ai fini della verifica dell'osservanza del MOGC;

- verificare e controllare periodicamente le aree/operazioni a rischio individuate nel MOGC;
- verificare e controllare la regolare tenuta ed efficacia di tutta la documentazione inerente le attività/operazioni individuate nel MOGC;
- istituire specifici canali informativi "dedicati", diretti a facilitare il flusso di segnalazioni ed informazioni verso l'OdV;
- segnalare tempestivamente qualsiasi violazione del MOGC che sia ritenuta fondata dall'OdV stesso, di cui sia venuto a conoscenza per segnalazione da parte dei dipendenti o che abbia accertato lui stesso;
- proporre eventuali modifiche o integrazioni della lista di informazioni che i dipendenti sono tenuti ad inviare all'OdV;
- valutare periodicamente l'adeguatezza del Modello rispetto alle disposizioni ed ai principi regolatori del D.Lgs. n. 231/2001 e relativo aggiornamento;
- trasmettere, con periodicità annuale, al Presidente e al Consiglio di Amministrazione una relazione in ordine alle attività svolte, alle segnalazioni ricevute;
- trasmettere, con periodicità annuale, al Presidente e al Consiglio di Amministrazione una relazione in merito all'attività complessivamente svolta, ai necessari e/o opportuni interventi correttivi e migliorativi del Modello e al loro stato di realizzazione.
- trasmettere tempestivamente al Presidente e al Consiglio d'Amministrazione ogni informazione rilevante al fine del corretto svolgimento delle funzioni proprie dell'Organismo, nonché al fine del corretto adempimento delle disposizioni di cui al D. Lgs. 8 giugno 2001, n. 231.

Ai fini dello svolgimento degli adempimenti elencati, all'OdV sono attribuiti i poteri qui di seguito indicati:

- emanare il Regolamento e le disposizioni ed ordini di servizio intesi a regolare l'attività dell'OdV;
- accedere ad ogni e qualsiasi documento aziendale rilevante per lo svolgimento delle funzioni attribuite all'OdV ai sensi del D.Lgs. n. 231/2001;
- ricorrere a consulenti esterni di comprovata professionalità nei casi in cui ciò si renda necessario per l'espletamento delle attività di verifica e controllo ovvero di aggiornamento del Modello;
- disporre che i responsabili delle diverse aree aziendali forniscano tempestivamente le informazioni, i dati e/o le notizie loro richieste per individuare aspetti connessi alle varie attività aziendali rilevanti ai sensi del Modello e per la verifica dell'effettiva attuazione dello stesso da parte delle strutture organizzative aziendali

A tal fine, l'OdV deve avere libero accesso, senza la necessità di alcun consenso preventivo, a tutta la documentazione societaria, nonché la possibilità di acquisire dati ed informazioni rilevanti dai soggetti responsabili.

L'OdV, tramite il ricorso ad un proprio budget, ha la facoltà di avvalersi di consulenti esterni qualora vi sia la necessità di avere un parere che presuppone un'adeguata conoscenza professionale della materia.

Infine, in relazione agli aspetti concernenti la calendarizzazione delle attività, le modalità di verbalizzazione delle riunioni, la disciplina dei flussi informativi, le deleghe interne sulle verifiche in ordine alla materia di competenza, l'Organismo di Vigilanza si dota di un regolamento interno che deve essere trasmesso all'Organo di amministrazione.

7. Flussi informativi provenienti dall'Organismo di Vigilanza

L'Organismo di Vigilanza trasmette periodicamente al Presidente e al Consiglio di Amministrazione e ove di competenza al Collegio Sindacale i verbali delle verifiche periodiche indicando le eventuali prescrizioni per l'effettiva applicazione del Modello e le ipotesi di violazione dello stesso.

L'Organismo di Vigilanza, nei confronti dell'Organo di amministrazione, ha la responsabilità di:

- comunicare, all'inizio di ciascun esercizio, il piano delle attività che intende svolgere per adempiere ai compiti assegnatigli;
- comunicare periodicamente lo stato di avanzamento del programma definito ed eventuali cambiamenti apportati al piano;
- comunicare immediatamente eventuali problematiche significative scaturite dalle attività;
- relazionare, almeno semestralmente, in merito all'attuazione del Modello.
- L'Organismo di Vigilanza potrà essere convocato, o chiedere di essere convocato, in qualsiasi momento dai suddetti organi, per riferire sul funzionamento del Modello o su altre situazioni specifiche che si dovessero verificare nello svolgimento della propria attività.

L'Organismo di Vigilanza potrà, inoltre, valutando le singole circostanze:

- comunicare i risultati dei propri accertamenti ai responsabili delle funzioni e/o dei processi, qualora dalle attività scaturissero aspetti suscettibili di miglioramento.
- segnalare eventuali comportamenti e/o azioni non in linea con il Modello e con le procedure aziendali al fine di:
 - acquisire, sulla base di specifiche segnalazioni ricevute o di dati oggettivi riscontrati, tutti gli elementi da eventualmente comunicare alle strutture preposte per la valutazione e l'applicazione delle sanzioni disciplinari;

- evitare il ripetersi dell'accadimento, dando indicazioni per la rimozione delle carenze.

Le attività indicate al punto precedente dovranno, nel più breve tempo possibile, essere comunicate dall'Organismo di Vigilanza all'Organo Amministrativo, richiedendo anche il supporto delle strutture aziendali in grado di collaborare nell'attività di accertamento e nell'individuazione delle azioni idonee ad impedire il ripetersi di tali circostanze.

8. Flussi informativi verso l'Organismo di Vigilanza

Al fine di agevolare l'attività di vigilanza sull'efficacia del Modello qualsiasi informazione, comunicazione e documentazione, anche se proveniente da terzi, riguardante o comunque connessa all'attuazione del Modello deve essere inoltrata all'Organismo di Vigilanza.

I dipendenti e gli Organi societari devono segnalare all'Organismo di Vigilanza le notizie relative alla commissione, o alla ragionevole convinzione di commissione, di reati ovvero notizie in merito a comportamenti non in linea con il Codice Etico o con il Modello.

I dipendenti, a prescindere dal loro inquadramento contrattuale, devono segnalare all'Organismo di Vigilanza le violazioni del Modello commesse da altri dipendenti dall'Organo Amministrativo.

Le segnalazioni devono essere effettuate in forma scritta e non anonima e possono avere ad oggetto ogni violazione o sospetto di violazione del MOGC e del Codice Etico e di comportamento.

Le informative acquisite dall'Organismo di Vigilanza sono trattate, in aderenza al Codice Etico e di comportamento, in modo da garantire il rispetto della persona, della dignità umana e della riservatezza e da evitare per i segnalanti qualsiasi forma di ritorsione, penalizzazione o discriminazione.

L'Organismo di Vigilanza valuta le segnalazioni ricevute con discrezionalità e responsabilità.

A tal fine potrà escutere l'autore della segnalazione, altre persone informate sui fatti, il soggetto nei cui confronti è ipotizzabile la violazione del MOGC. I dipendenti e gli amministratori non si possono rifiutare di essere sentiti dall'Organismo di Vigilanza. Le dichiarazioni vengono verbalizzate nelle forme previste dal Regolamento dell'Organismo di Vigilanza.

Nei singoli protocolli, posti a presidio delle aree a rischio, sono specificamente formalizzati i flussi informativi (report) sull'andamento delle relative attività, oggetto di invio periodico all'OdV da parte delle funzioni aziendali coinvolte.

9. Informazioni obbligatorie e deleghe conferite all'OdV

Sono considerate informazioni da trasmettere obbligatoriamente all'Organismo di Vigilanza, a prescindere da un'esplicita richiesta, quelle riguardanti:

- le decisioni relative alla richiesta, erogazione ed utilizzo di finanziamenti pubblici;
- le commissioni di inchiesta o relazioni interne dalle quali emergano responsabilità per le ipotesi di reato di cui al D.Lgs. n. 231/2001 e alla legge 190 del 2012;
- provvedimenti e/o notizie, relative alla Società, provenienti da organi di polizia giudiziaria o da qualsiasi altra autorità, dai quali si evinca lo svolgimento di indagini, anche nei confronti di ignoti, per i reati di cui al D.Lgs. n. 231/2001 e alla legge 190 del 2012;
- le richieste di assistenza legale inoltrate dagli Amministratori, dai Dirigenti e/o dai dipendenti nei confronti dei quali la Magistratura procede per i reati previsti dal D.Lgs. n. 231/2001 e dalla legge 190 del 2012;
- le notizie relative ai procedimenti disciplinari svolti e delle eventuali sanzioni irrogate ovvero dei provvedimenti di archiviazione di tali procedimenti con le relative motivazioni;
- le relazioni preparate da responsabili delle varie funzioni aziendali da cui emergano fatti, eventi od omissioni anche solo potenzialmente ricollegabili alle fattispecie di reato previste dal D.Lgs. 231/2001 e dalla legge 190 del 2012;
- le informazioni sulla evoluzione delle attività attinenti alle aree a rischio individuate dal Modello e/o sulle modifiche della organizzazione aziendale;
- gli aggiornamenti della valutazione dei rischi aziendali come redatta ai sensi dell'art. 28 e 29 del D. Lgs. 81/08;
- gli infortuni sul lavoro e le malattie professionali;
- i risultati della sorveglianza sanitaria che contemplino inidoneità parziali e totali a mansioni specifiche;
- gli aggiornamenti e modifiche dell'organizzazione del lavoro;
- all'Organismo di Vigilanza deve essere obbligatoriamente comunicato l'organigramma aziendale, il sistema delle deleghe di funzioni e qualsiasi modifica ad esso riferita.

10. Il sistema di poteri, deleghe e procure

Scabec spa ha adottato una ripartizione di funzioni congrua al principio della separazione dei compiti, in base al quale (come già indicato in sede di enunciazione dei principi generali dei Modelli 231) nessuno può gestire in autonomia un intero processo.

Necessità operative e di funzionalità gestionale rendono opportuno che il Vertice aziendale deleghi formalmente ed efficacemente alcune mansioni ed i relativi poteri di intervento, mantenendo compiti di controllo, più o meno incisivi ed ampi, in relazione alla materia delegata ed alla qualifica/livello dei delegati.

Si ritiene opportuno dare, prima di descrivere i criteri di attribuzione di deleghe e procure adottati da Scabec spa una definizione degli stessi.

Per “delega” si intende quell’atto interno di attribuzione di poteri, compiti e funzioni che specifica il contenuto gestionale delle job description e viene riversato nel modello di organizzazione aziendale.

I criteri di attribuzione della delega di funzioni sono espressione di parametri mutuati dalla giurisprudenza e codificati, con valenza di portata generale, dal nuovo Testo Unico in materia di sicurezza del lavoro (art. 16 D.Lgs. 81/2008), secondo i quali:

- a) la delega risulta da atto scritto recante data certa;
- b) il delegato deve possedere tutti i requisiti di professionalità ed esperienza richiesti dalla specifica natura delle funzioni delegate;
- c) la delega attribuisce al delegato tutti i poteri di organizzazione, gestione e controllo richiesti dalla specifica natura delle funzioni delegate;
- d) il delegato deve essere provvisto dell’autonomia di spesa necessaria allo svolgimento delle funzioni delegate;
- e) la delega deve essere accettata dal delegato per iscritto;
- f) alla delega va data adeguata e tempestiva pubblicità.

La delega di funzioni non esclude l'obbligo di vigilanza in capo al delegante, in ordine al corretto espletamento da parte del delegato delle funzioni trasferite.

Per “procura” si intende l'atto giuridico, rivolto ai terzi, con cui un soggetto (detto rappresentato) conferisce il potere di compiere atti giuridici in suo nome e nel suo interesse



ad un altro soggetto (detto rappresentante); gli effetti di questi atti giuridici saranno direttamente imputati al rappresentato stesso.

I criteri di assegnazione delle procure sono i seguenti:

- a) le procure generali – preordinate alla cura di tutti gli affari dell'ente rappresentato (o ad una categoria di affari) - vengono conferite soltanto ai titolari di quelle funzioni aziendali che necessitano, per lo svolgimento dei loro incarichi, di poteri di rappresentanza dell'azienda;
- b) le procure speciali – che riguardano il compimento di specifici atti - descrivono i poteri di gestione conferiti, l'estensione dei poteri di rappresentanza ed i limiti del potere di firma e/o di spesa;

Le procure conferite si estinguono con il compimento, da parte del procuratore, degli atti per cui era stata conferita la procura; con la morte del procuratore o del rappresentato; con la revoca da parte del rappresentato; con la rinuncia da parte del procuratore o con il fallimento del rappresentato.

Scabec spa adotta un sistema deleghe e procure, al fine di formalizzare i singoli ruoli e funzioni rappresentati nell'organigramma aziendale, ed evitare la concentrazione di poteri in una sola funzione. Allo stato attuale, il sistema procuratorio risulta articolato sulla seguente ripartizione di poteri:

- al Consiglio di Amministrazione sono attribuiti tutti i poteri di ordinaria e straordinaria amministrazione;
- al Presidente del Cda spetta la rappresentanza legale della società di fronte a qualsiasi autorità amministrativa e giudiziaria e di fronte a terzi; Il Presidente sottoscrive i contratti e gli atti fonte di obbligazione per la società; decide con proprio provvedimento nei casi di comprovata urgenza che riguardino competenze del consiglio.
- al Presidente sono conferiti poi tutti i poteri propri del Datore di Lavoro ed il compito di compiere, senza limite di spesa, tutti gli atti ritenuti necessari per la tutela della salute e della sicurezza sui luoghi di lavoro ed per la tutela ambientale;
- al responsabile della direzione amministrazione è stato conferito specifico potere di gestione del conto corrente in via telematica ai fini dell'effettuazione di pagamenti;
- al Responsabile del Servizio di Prevenzione e Protezione, è attribuito il compito di gestire e coordinare le attività del servizio di prevenzione e protezione (SPP), ovvero l'insieme delle persone, sistemi e mezzi esterni o interni all'azienda finalizzati all'attività di prevenzione e protezione dai rischi professionali per i lavoratori" (art. 2 lett. l) del D.Lgs.81/2008.

11. Gestione delle risorse finanziarie

L'art. 6, comma 2, lett. c) del Decreto 231/2001 prevede l'obbligo di individuare specifiche modalità di gestione delle risorse finanziarie idonee ad impedire la commissione di reati.

A tal fine, la Società opera in conformità ai principi di gestione delle risorse finanziarie, sulla base dei tre principi cardine individuati ed esplicitati dalle Linee Guida Confindustria:

1. Principio della segregazione – “Nessuno può gestire in autonomia un intero processo”. In ossequio a tale principio, Scabec spa adotta, nella gestione delle risorse finanziarie, specifici protocolli che assicurano la separazione e l'indipendenza funzionale tra coloro che assumono le decisioni di impiego delle risorse finanziarie, coloro che attuano tali decisioni e coloro ai quali sono affidati i controlli circa la corretta gestione delle risorse finanziarie impiegate.
2. Principio della tracciabilità – “Ogni operazione, transazione, azione deve essere: verificabile, documentata, coerente e congrua”. In ossequio a tale principio, tutte le operazioni che comportano l'utilizzazione o l'impegno di risorse finanziarie devono avere una causale espressa e verificabile ed essere documentate e registrate, con mezzi manuali o informatici, in conformità ai principi di correttezza professionale e contabile. Il relativo processo decisionale deve essere sempre verificabile e per nessuna ragione è consentito che i fondi della Società e la relativa movimentazione possano non essere registrati documentalmente.
3. Principio del controllo – “Documentazione dell'attività di controllo”. In ossequio a tale principio, tutte le operazioni che comportano utilizzazione o impegno di risorse finanziarie devono essere soggette ad un sistema di controllo, esercitato dall'OdV, idoneo a documentare – ad esempio attraverso la redazione di report o verbali – lo svolgimento di verifiche e/o attività di supervisione.

12. Il Codice etico e di comportamento

I principi ed i valori che ispirano l'attività di Scabec spa sono individuati in Codice Etico e di comportamento.

Il Codice Etico è componente essenziale del Modello di organizzazione e gestione atto a prevenire reati, previsto dall'articolo 6 del Decreto Legislativo 8 giugno 2001 n. 231 in materia di responsabilità amministrativa delle persone giuridiche, delle società e delle associazioni.

Tale Codice, peraltro, non vuole essere un semplice adempimento formale al Decreto 231, ma ha l'ambizione di enunciare gli alti principi ed i valori che la Società intende affermare e perseguire in tutti i rapporti nei quali si sostanzia la propria attività.

Attraverso l'individuazione di regole di comportamento che abbiano valore etico, Scabec spa migliora la propria organizzazione, così da poter assicurare lo svolgimento della sua missione aziendale e favorire la creazione ed il mantenimento di un clima di fiducia con i suoi portatori di interesse, interni ed esterni.

Il Codice è approvato dal vertice aziendale, e la sua osservanza è di fondamentale importanza per il buon funzionamento, la reputazione e la credibilità di Scabec spa nel contesto sociale e professionale in cui opera.

Il Codice si applica, quindi, all'intero organigramma aziendale di Scabec spa ed ai portatori di interesse con i quali la società intrattiene rapporti (collaboratori esterni, fornitori, clienti, consulenti), fatta salva l'applicazione delle norme inderogabili di legge.

I principi ed i valori che informano il Codice e le regole comportamentali nelle quali esse si traducono sono perseguiti e rispettati in ogni momento della vita dell'impresa ed in ogni contesto nel quale essa sia chiamata ad operare.

L'OdV preposto al controllo del Modello adottato da Scabec spa. a norma del citato art.6 ha cura di perfezionare ed innovare i contenuti del Codice Etico in ragione dell'evoluzione del complesso normativo e dei mutamenti dell'ambito degli obiettivi dell'attività d'impresa.

Il rispetto attento e rigoroso di quanto trattato dal presente Codice da parte di:

tutti i collaboratori di Scabec spa con qualsivoglia funzione e qualifica, professionisti che (in forma individuale o quali componenti di un'Associazione professionale) erogano prestazioni nell'interesse della Società; amministratori; procuratori; dipendenti; consulenti; partners commerciali; qualsiasi soggetto che operi in nome e per conto di Scabec (destinatari del Codice),

si pone come linea fondamentale e ispiratrice di ogni attività ed iniziativa assunta dalla Società.

In particolare, tutti i destinatari, senza alcuna eccezione, uniformano lo svolgimento delle proprie mansioni nell'ambito delle proprie responsabilità ai principi enunciati nel Codice. È altresì dovere di tutti i destinatari conoscere il contenuto del Codice, comprenderne il significato ed eventualmente attivarsi per chiedere chiarimenti in ordine allo stesso.

I destinatari del Codice hanno l'obbligo di osservarne le disposizioni sia nei rapporti tra loro che nei rapporti con i terzi. In dettaglio:

- l'organo di amministrazione svolge le proprie funzioni, in particolare quelle di indirizzo, coordinamento e controllo, adeguandosi ai principi del Codice;
- il Responsabile delle direzioni ed i Responsabili delle varie unità e posizioni organizzative adeguano la loro condotta ai principi del Codice e verificano il rispetto di quest'ultimo da parte del personale e dei collaboratori in genere;
- i dipendenti adeguano la propria condotta ai principi previsti nel Codice ed alle direttive impartite dai propri superiori gerarchici. Nello specifico, l'osservanza del Codice Etico costituisce parte integrante delle obbligazioni contrattuali dei dipendenti, anche ai sensi e per gli effetti di cui all'art. 2104, 2105 e 2106 del Codice Civile;
- i collaboratori esterni (fornitori, consulenti, ecc.) sono vincolati alle previsioni del Codice previo inserimento, nei rispettivi contratti, di apposite clausole che stabiliscono l'obbligo di osservarne le disposizioni; con la medesima clausola, la Società si riserva la facoltà di risolvere il contratto nei casi di violazione delle disposizioni del Codice da parte dei suddetti collaboratori.

L'organo competente a verificare la corretta attuazione del presente Codice tra tutti i Destinatari è l'OdV, che ne propone anche l'aggiornamento rispetto all'evoluzione normativa, al possibile mutamento della struttura organizzativa e gestionale della Società ed agli sviluppi economici, finanziari e commerciali dell'attività d'impresa. Ciascuna direzione aziendale è responsabile dell'applicazione del Codice nell'ambito delle proprie aree di responsabilità.

I Destinatari del Codice possono segnalare una presunta violazione del Codice stesso secondo le procedure di whistleblowing, che assicura la riservatezza dell'identità del segnalante, fatti salvi gli obblighi di legge. Le segnalazioni presentate in buona fede non potranno comportare ripercussioni negative ai danni del segnalante, anche nel caso in cui le stesse dovessero risultare infondate.

13. Comunicazione e formazione del personale

Formazione e comunicazione sono due aspetti fondamentali individuati dal Decreto 231 per un corretto funzionamento del Modello Organizzativo.

Ai fini di una corretta divulgazione e conoscenza delle regole di condotta contenute nel Codice Etico e nel Modello Organizzativo, tali documenti sono affissi nella bacheca aziendale e sono resi disponibili a tutti i Destinatari, attraverso la pubblicazione sull'intranet aziendale.

Il sistema di comunicazione e formazione è gestito sotto la supervisione dall'OdV e dei Responsabili di funzione coinvolti nell'applicazione del Modello.

La Società svolge continue attività di promozione e comunicazione sulle tematiche legate alla sfera deontologica del personale nel contesto dell'attività d'impresa, con riferimento alla prevenzione dei reati che possano comportare la responsabilità amministrativa ai sensi del Decreto 231/2001 e della Legge 190/2012.

Per tale ragione, viene garantita la divulgazione interaziendale del presente Documento e del Codice Etico, e delle Parti speciali con un diverso grado di approfondimento, in relazione al livello di coinvolgimento delle risorse umane nelle aree sensibili e strumentali alla potenziale commissione dei reati rilevanti per il Decreto.

Scabec considera la formazione un aspetto fondamentale per la crescita dei propri collaboratori.

L'attività di formazione, finalizzata a diffondere la conoscenza della normativa di cui al Decreto 231/2001 e alla legge 190/2012, è differenziata nei contenuti e nelle modalità di erogazione in funzione della qualifica dei destinatari, del livello di rischio dell'area in cui operano, dei poteri e delle mansioni loro conferiti.

Il piano di formazione, in linea generale, prevede l'utilizzo di diverse modalità di erogazione, funzionali alla posizione - "apicale" o "subordinata" - dei destinatari e, soprattutto, del grado di rischio penale ipotizzato nell'area in cui operano (seminari mirati, prodotti e-learning, formazione in aula su specifici protocolli di prevenzione del rischio, ecc.).

L'attività di formazione sarà effettuata in due momenti:

- una formazione generale, che riguarda tutte le entità che collaborano con il personale dipendente della società. Particolare attenzione sarà dedicata al sistema disciplinare in quanto al fine di disporre di un idoneo modello è necessario stabilire una interrelazione tra sistema disciplinare e quello informativo-formativo;
- una formazione specifica rivolta esclusivamente al personale delle aree a rischio (Direttore Generale, Responsabili di aree, personale dipendente) diretta ad illustrare la mappatura dei rischi di irregolarità, definire le specifiche criticità di ogni area, illustrare le procedure di adeguamento adottate dalla Società per prevenire le irregolarità, l'individuazione dei responsabili di ogni singola area.

L'OdV si occupa di documentare nei propri verbali le attività di comunicazione iniziale o intermedia e di formazione periodica e, in collaborazione con i Responsabili di Area, definisce la struttura dei corsi di formazione.

14. Sistema disciplinare

Aspetto essenziale per l'effettività del Modello è costituito dalla predisposizione di un adeguato sistema sanzionatorio per la violazione delle regole di condotta imposte ai fini della prevenzione dei reati di cui al D.Lgs. n. 231/2001 e, in generale, delle procedure interne previste dal Modello stesso.

Dalla lettura dell'art. 6, Il comma, lett. e) del Decreto 231 si evince che la definizione di un adeguato sistema sanzionatorio costituisce un requisito essenziale del Modello ai fini dell'esimente della responsabilità della Società.

L'importanza del sistema disciplinare è avvalorata anche delle Linee Guida di Confindustria che affermano: "un punto qualificante nella costruzione del Modello è costituito dalla previsione di un adeguato sistema sanzionatorio per la violazione delle norme del Codice Etico, nonché delle procedure previste dal modello. Simili violazioni ledono, infatti, il rapporto di fiducia instaurato con l'ente e devono di conseguenza comportare azioni disciplinari, a prescindere dall'eventuale instaurazione di un giudizio penale nei casi in cui il comportamento costituisce reato".

Scabec spa adotta un sistema di sanzioni commisurate alla violazione e dotate di deterrenza, applicabili in caso di violazione delle regole di cui al presente Modello, al fine di rendere efficiente l'azione di presidio dell'OdV e garantire l'effettività del Modello stesso.

Tale sistema disciplinare si rivolge a tutti i dipendenti di Scabec con qualsivoglia funzione e qualifica, nonché, ai professionisti che (in forma individuale o quali componenti di un'Associazione professionale) erogano prestazioni nell'interesse della Società, ai collaboratori, all'organo amministrativo, ai sindaci, ai procuratori, ai consulenti, ai fornitori ed, infine, a qualsiasi soggetto che operi in nome e per conto della Società.

Scabec spa non accetta alcun comportamento e/o omissione in violazione delle disposizioni del presente MOGC e codice etico, anche se compiuto nell'interesse e/o a vantaggio della Società.

Conseguentemente, ogni atto posto in essere, nonostante le contrarie disposizioni del Modello e codice etico, costituirà oggetto di intervento ai sensi del presente sistema, fatta salva l'applicazione delle disposizioni di cui all'art. 7 Legge n. 300/70 (c.d. Statuto dei Lavoratori).

Scabec spa. adotta un sistema sanzionatorio del tutto autonomo e indipendente dal sistema sanzionatorio esterno (penale o amministrativo), in quanto è diretto a sanzionare chiunque violi una norma del Modello organizzativo o assuma comportamenti contrari ai principi del Codice Etico, indipendentemente se dalla violazione scaturisca o meno la commissione di un reato.

Per quanto concerne l'accertamento delle infrazioni, i procedimenti disciplinari e l'applicazione delle sanzioni, i poteri già conferiti - nell'ambito delle rispettive competenze - ai singoli Organi/Direzioni aziendali restano immutati.

In particolare, sono in tal senso abilitati:

- Il Presidente del Cda per le infrazioni al Modello commesse dalla Direzioni;
- i Responsabili delle varie aree per le infrazioni al Modello commesse dal personale sottoposto e da collaboratori esterni (fornitori e consulenti).

Per quanto riguarda le violazioni accertate dall'OdV, esso provvederà a segnalarle al Presidente proponendo l'adozione di adeguati provvedimenti sanzionatori.

Violazioni da parte di soggetti apicali

Le norme ed i principi contenuti nel Codice Etico, nel Modello e nei protocolli ad esso connessi devono essere rispettati, in primo luogo, dai soggetti che rivestono, in seno alla compagine societaria di Scabec spa., una posizione "apicale".

A norma dell'art. 5, I comma, lett. a) del Decreto, rientrano in questa categoria le persone "che rivestono funzioni di rappresentanza, di amministrazione o di direzione dell'ente o di una sua unità organizzativa dotata di autonomia finanziaria e funzionale", nonché i soggetti che "esercitano, anche di fatto, la gestione o il controllo" dell'Ente.

In tale contesto, assume rilevanza, in primis, la posizione del Presidente del cda, dei membri del CdA, e del Direttore Generale, se presente.

In caso di violazione del Modello da parte degli Amministratori, l'Organismo di Vigilanza informa l'Organo Amministrativo, che provvede senza ritardo ad assumere le opportune iniziative ed informare l'assemblea dei soci.

In caso di violazione, da parte del Direttore generale o dei dirigenti delle procedure interne previste dal presente Modello o di adozione, nell'espletamento di attività nelle aree a rischio di un comportamento non conforme alle prescrizioni del Modello, si provvederà ad applicare nei confronti dei responsabili le misure più idonee in conformità a quanto previsto dal Contratto Collettivo Nazionale di Lavoro dei Dirigenti.

Scabec spa. adotta l'azione e/o il provvedimento ritenuto più adeguato, fino alla revoca dell'incarico nei casi più gravi in relazione a possibili violazioni delle norme del Modello, indicate a titolo esemplificativo nella tabella che segue.



Le violazioni del presente Modello commesse con dolo dai soggetti in posizione apicale determinano in ogni caso la decadenza dalla carica e da qualsiasi diritto di natura economica.

Per tali soggetti, le inosservanze al Codice Etico, al presente Modello ed ai connessi protocolli, costituisce lesione del rapporto di fiducia instaurato con la Società, nonché violazione degli obblighi di diligenza e fedeltà del lavoratore di cui agli artt. 2104 e 2105 cod. civ., determinando l'esercizio da parte della Società dell'azione e/o del provvedimento ritenuto più adeguato, fino alla risoluzione – nei casi più gravi - del rapporto a norma di legge e/o di CCNL di categoria. Il criterio di proporzionalità tra violazione e sanzione è indicato, a titolo esemplificativo, nella tabella delle infrazioni 231 che segue.

Violazioni da parte dei “sottoposti” (personale dipendente e collaboratori).

I comportamenti tenuti dai lavoratori dipendenti in violazione delle singole regole comportamentali dedotte nel presente Modello sono definiti come illeciti disciplinari.

Le violazioni del Codice Etico - del presente Modello o dei connessi protocolli - da parte del personale dipendente della Società o dei collaboratori, comportano l'esercizio da parte di Scabec spa dell'azione e/o del provvedimento ritenuto più adeguato, fino alla risoluzione del rapporto a norma di legge e/o di CCNL, nei casi più gravi.

I provvedimenti disciplinari debbono essere adottati in conformità all'art. 7 della Legge n. 300/70, e nel pieno rispetto delle procedure ivi stabilite, nonché nel rispetto, da parte del datore di lavoro, dei principi generali di diritto vigenti in materia di immediatezza, contestualità ed immodificabilità della contestazione disciplinare.

Il presente Sistema disciplinare si applica, previo inserimento di apposite clausole nei relativi contratti, a tutti i soggetti – anche diversi dal personale inquadrato in organico - che sono comunque tenuti al rispetto del Codice Etico, del Modello e dei connessi protocolli in virtù della funzione svolta per conto di Scabec spa indipendentemente dalla tipologia contrattuale applicata.

Nell'ambito di tale categoria rientrano:

- tutti coloro che intrattengono con Scabec spa. un rapporto di lavoro di natura non subordinata (a.e., i collaboratori a progetto o i consulenti);
- i procuratori ed ogni altro soggetto che operi in nome e per conto della società.

L'applicazione delle relative sanzioni ha luogo sulla base dei criteri di proporzionalità e secondo la graduazione specificata nella tabella delle infrazioni 231.

Resta salva l'eventuale richiesta di risarcimento qualora da tale comportamento derivino danni concreti alla società, come nel caso di applicazione da parte del Giudice delle misure previste dal D. Lgs. 231/2001.

Con riferimento alle sanzioni irrogabili nei confronti dei lavoratori dipendenti esse rientrano tra quelle previste dal codice disciplinare aziendale, nel rispetto delle procedure previste dall'articolo 7 della legge 30 maggio 1970, n. 300 (Statuto dei Lavoratori), di eventuali normative speciali applicabili, nonché della disciplina contrattuale di cui al CCNL.

Ogni comportamento posto in essere dai Collaboratori esterni in contrasto con le linee di condotta indicate dal presente Modello e tale da comportare il rischio di commissione di un reato previsto dal D.lgs. n. 231/2001 e dalla L. 190/2012, può determinare, secondo quanto previsto dalle specifiche clausole contrattuali inserite nelle lettere di incarico o negli accordi di partnership, la risoluzione del rapporto contrattuale.

Scabec ha individuato nell'allegato C alcune tipologie di infrazioni al sistema 231 alle quali sono associate sanzioni, mutate dai CCNL applicati in azienda, irrogabili, con le dovute peculiarità e graduazioni, nei confronti di tutti i destinatari del presente Modello.

La sanzione adottata deve essere, in ogni caso, commisurata all'infrazione, nella logica di bilanciamento tra condotta trasgressiva e conseguenza disciplinare, sulla base dei seguenti parametri:

- livello di responsabilità ed autonomia del trasgressore;
- eventuale esistenza di precedenti violazioni a carico dello stesso;
- intenzionalità del suo comportamento e gravità del medesimo, intesa come il livello di rischio a cui la Società può ragionevolmente ritenersi esposta a seguito della condotta censurata;
- altre particolari circostanze in cui si è manifestata l'infrazione.

Scabec spa renderà disponibile copia Disciplinare innanzi illustrato a tutti i destinatari, assolvendo così l'obbligo dell'informativa personale. Il Disciplinare anzidetto sarà altresì affisso in luogo accessibile a tutti i destinatari.

Scabec spa al fine di disporre di un idoneo Modello 231, ha inoltre stabilito una profonda interrelazione tra il sistema disciplinare e quello informativo-formativo, non limitandosi quindi al solo rispetto dell'art. 7 della legge 300/1970, in base al quale "le norme disciplinari

relative alle sanzioni, alle infrazioni in relazione alle quali ciascuna di esse può essere applicata ed alle procedure di contestazione delle stesse, devono essere portate a conoscenza dei lavoratori mediante affissione in un luogo accessibile a tutti”.

Di primaria importanza nella corretta definizione del sistema disciplinare è la predisposizione di un Presidio di informazione e di controllo del livello di conoscenza dello stesso, al fine di consentire che tutto il personale di Scabec spa. sia in grado di comprendere quali siano i “principi 231” da rispettare per non incorrere in un provvedimento di natura disciplinare. A tal fine, la società adotta un sistema disciplinare, schematizzato nella tabella di cui all’allegato C, dove è stabilito in modo specifico la corrispondenza tra singole violazioni dell’apparato 231 e la relativa sanzione. Tale sistema sarà oggetto di formazione 231 che la società periodicamente effettuerà.

Allegato A Decreto legislativo 8 giugno 2001, n. 231

Disciplina della responsabilità amministrativa delle persone giuridiche, delle società e delle associazioni anche prive di personalità giuridica, a norma dell'articolo 11 della legge 29 settembre 2000, n. 300
(G.U. n. 140 del 19 giugno 2001)

Capo I - RESPONSABILITA' AMMINISTRATIVA DELL'ENTE

SEZIONE I - Principi generali e criteri di attribuzione della responsabilità amministrativa

Art. 1. Soggetti

1. Il presente decreto legislativo disciplina la responsabilità degli enti per gli illeciti amministrativi dipendenti da reato.
2. Le disposizioni in esso previste si applicano agli enti forniti di personalità giuridica e alle società e associazioni anche prive di personalità giuridica.
3. Non si applicano allo Stato, agli enti pubblici territoriali, agli altri enti pubblici non economici nonché agli enti che svolgono funzioni di rilievo costituzionale.

Art. 2. Principio di legalità

1. L'ente non può essere ritenuto responsabile per un fatto costituente reato se la sua responsabilità amministrativa in relazione a quel reato e le relative sanzioni non sono espressamente previste da una legge entrata in vigore prima della commissione del fatto.

Art. 3. Successione di leggi

1. L'ente non può essere ritenuto responsabile per un fatto che secondo una legge posteriore non costituisce più reato o in relazione al quale non è più prevista la responsabilità amministrativa dell'ente, e, se vi è stata condanna, ne cessano l'esecuzione e gli effetti giuridici.
2. Se la legge del tempo in cui è stato commesso l'illecito e le successive sono diverse, si applica quella le cui disposizioni sono più favorevoli, salvo che sia intervenuta pronuncia irrevocabile.
3. Le disposizioni dei commi 1 e 2 non si applicano se si tratta di leggi eccezionali o temporanee.

Art. 4. Reati commessi all'estero

1. Nei casi e alle condizioni previsti dagli articoli 7, 8, 9 e 10 del codice penale, gli enti aventi nel territorio dello Stato la sede principale rispondono anche in relazione ai reati commessi all'estero, purché nei loro confronti non proceda lo Stato del luogo in cui è stato commesso il fatto.

2. Nei casi in cui la legge prevede che il colpevole sia punito a richiesta del Ministro della giustizia, si procede contro l'ente solo se la richiesta è formulata anche nei confronti di quest'ultimo.

Art. 5. Responsabilità dell'ente

1. L'ente è responsabile per i reati commessi nel suo interesse o a suo vantaggio:

- a) da persone che rivestono funzioni di rappresentanza, di amministrazione o di direzione dell'ente o di una sua unità organizzativa dotata di autonomia finanziaria e funzionale nonché da persone che esercitano, anche di fatto, la gestione e il controllo dello stesso;
- b) da persone sottoposte alla direzione o alla vigilanza di uno dei soggetti di cui alla lettera a).

2. L'ente non risponde se le persone indicate nel comma 1 hanno agito nell'interesse esclusivo proprio o di terzi.

Art. 6. Soggetti in posizione apicale e modelli di organizzazione dell'ente

1. Se il reato è stato commesso dalle persone indicate nell'articolo 5, comma 1, lettera a), l'ente non risponde se prova che:

- a) l'organo dirigente ha adottato ed efficacemente attuato, prima della commissione del fatto, modelli di organizzazione e di gestione idonei a prevenire reati della specie di quello verificatosi;
- b) il compito di vigilare sul funzionamento e l'osservanza dei modelli di curare il loro aggiornamento è stato affidato a un organismo dell'ente dotato di autonomi poteri di iniziativa e di controllo;
- c) le persone hanno commesso il reato eludendo fraudolentemente i modelli di organizzazione e di gestione;
- d) non vi è stata omessa o insufficiente vigilanza da parte dell'organismo di cui alla lettera b).

2. In relazione all'estensione dei poteri delegati e al rischio di commissione dei reati, i modelli di cui alla lettera a), del comma 1, devono rispondere alle seguenti esigenze:

- a) individuare le attività nel cui ambito possono essere commessi reati;
- b) prevedere specifici protocolli diretti a programmare la formazione e l'attuazione delle decisioni dell'ente in relazione ai reati da prevenire;
- c) individuare modalità di gestione delle risorse finanziarie idonee ad impedire la commissione dei reati;
- d) prevedere obblighi di informazione nei confronti dell'organismo deputato a vigilare sul funzionamento e l'osservanza dei modelli;
- e) introdurre un sistema disciplinare idoneo a sanzionare il mancato rispetto delle misure indicate nel modello.

2-bis. I modelli di cui alla lettera a) del comma 1 prevedono:
(comma introdotto dall'art. 2 della legge n. 179 del 2017)

- a) uno o più canali che consentano ai soggetti indicati nell'articolo 5, comma 1, lettere a) e b), di presentare, a tutela dell'integrità dell'ente, segnalazioni circostanziate di condotte illecite, rilevanti ai sensi del presente decreto e fondate su elementi di fatto precisi e concordanti, o di violazioni del modello di organizzazione e gestione dell'ente, di cui siano venuti a conoscenza in ragione delle funzioni svolte; tali canali garantiscono la riservatezza dell'identità del segnalante nelle attività di gestione della segnalazione;
- b) almeno un canale alternativo di segnalazione idoneo a garantire, con modalità informatiche, la riservatezza dell'identità del segnalante;
- c) il divieto di atti di ritorsione o discriminatori, diretti o indiretti, nei confronti del segnalante per motivi collegati, direttamente o indirettamente, alla segnalazione;
- d) nel sistema disciplinare adottato ai sensi del comma 2, lettera e), sanzioni nei confronti di chi viola le misure di tutela del segnalante, nonché di chi effettua con dolo o colpa grave segnalazioni che si rivelano infondate.

2-ter. L'adozione di misure discriminatorie nei confronti dei soggetti che effettuano le segnalazioni di cui al comma 2-bis può essere denunciata all'Ispettorato nazionale del lavoro, per i provvedimenti di propria competenza, oltre che dal segnalante, anche dall'organizzazione sindacale indicata dal medesimo.

(comma introdotto dall'art. 2 della legge n. 179 del 2017)

2-quater. Il licenziamento ritorsivo o discriminatorio del soggetto segnalante è nullo. Sono altresì nulli il mutamento di mansioni ai sensi dell'articolo 2103 del codice civile, nonché qualsiasi altra misura ritorsiva o discriminatoria adottata nei confronti del segnalante. E' onere del datore di lavoro, in caso di controversie legate all'irrogazione di sanzioni disciplinari, o a demansionamenti, licenziamenti, trasferimenti, o sottoposizione del segnalante ad altra misura organizzativa avente effetti negativi, diretti o indiretti, sulle condizioni di lavoro, successivi alla presentazione della segnalazione, dimostrare che tali misure sono fondate su ragioni estranee alla segnalazione stessa.

(comma introdotto dall'art. 2 della legge n. 179 del 2017)

3. I modelli di organizzazione e di gestione possono essere adottati, garantendo le esigenze di cui al comma 2, sulla base di codici di comportamento redatti dalle associazioni rappresentative degli enti, comunicati al Ministero della giustizia che, di concerto con i Ministeri competenti, può formulare, entro trenta giorni, osservazioni sulla idoneità dei modelli a prevenire i reati.

4. Negli enti di piccole dimensioni i compiti indicati nella lettera b), del comma 1, possono essere svolti direttamente dall'organo dirigente.

4-bis. Nelle società di capitali il collegio sindacale, il consiglio di sorveglianza e il comitato per il controllo della gestione possono svolgere le funzioni dell'organismo di vigilanza di cui al comma 1, lettera b).

(comma introdotto dall'art. 14, comma 12, legge n. 183 del 2011)

5. E' comunque disposta la confisca del profitto che l'ente ha tratto dal reato, anche nella forma per equivalente.

Art. 7. Soggetti sottoposti all'altrui direzione e modelli di organizzazione dell'ente

1. Nel caso previsto dall'articolo 5, comma 1, lettera b), l'ente è responsabile se la commissione del reato è stata resa possibile dall'inosservanza degli obblighi di direzione o vigilanza.



2. In ogni caso, è esclusa l'inosservanza degli obblighi di direzione o vigilanza se l'ente, prima della commissione del reato, ha adottato ed efficacemente attuato un modello di organizzazione, gestione e controllo idoneo a prevenire reati della specie di quello verificatosi.

3. Il modello prevede, in relazione alla natura e alla dimensione dell'organizzazione nonché al tipo di attività svolta, misure idonee a garantire lo svolgimento dell'attività nel rispetto della legge e a scoprire ed eliminare tempestivamente situazioni di rischio.

4. L'efficace attuazione del modello richiede:

- a) una verifica periodica e l'eventuale modifica dello stesso quando sono scoperte significative violazioni delle prescrizioni ovvero quando intervengono mutamenti nell'organizzazione o nell'attività;
- b) un sistema disciplinare idoneo a sanzionare il mancato rispetto delle misure indicate nel modello.

Art. 8. Autonomia delle responsabilità dell'ente

1. La responsabilità dell'ente sussiste anche quando:

- a) l'autore del reato non è stato identificato o non è imputabile;
- b) il reato si estingue per una causa diversa dall'amnistia.

2. Salvo che la legge disponga diversamente, non si procede nei confronti dell'ente quando è concessa amnistia per un reato in relazione al quale è prevista la sua responsabilità e l'imputato ha rinunciato alla sua applicazione.

3. L'ente può rinunciare all'amnistia.

SEZIONE II - Sanzioni in generale

Art. 9. Sanzioni amministrative

1. Le sanzioni per gli illeciti amministrativi dipendenti da reato sono:

- a) la sanzione pecuniaria;
- b) le sanzioni interdittive;
- c) la confisca;
- d) la pubblicazione della sentenza.

2. Le sanzioni interdittive sono:

- a) l'interdizione dall'esercizio dell'attività;
- b) la sospensione o la revoca delle autorizzazioni, licenze o concessioni funzionali alla commissione dell'illecito;
- c) il divieto di contrattare con la pubblica amministrazione, salvo che per ottenere le prestazioni di un pubblico servizio;
- d) l'esclusione da agevolazioni, finanziamenti, contributi o sussidi e l'eventuale revoca di quelli già concessi;
- e) il divieto di pubblicizzare beni o servizi.

Art. 10. Sanzione amministrativa pecuniaria

1. Per l'illecito amministrativo dipendente da reato si applica sempre la sanzione pecuniaria.
2. La sanzione pecuniaria viene applicata per quote in un numero non inferiore a cento né superiore a mille.
3. L'importo di una quota va da un minimo di lire cinquecentomila ad un massimo di lire tre milioni.
4. Non è ammesso il pagamento in misura ridotta.

Art. 11. Criteri di commisurazione della sanzione pecuniaria

1. Nella commisurazione della sanzione pecuniaria il giudice determina il numero delle quote tenendo conto della gravità del fatto, del grado della responsabilità dell'ente nonché dell'attività svolta per eliminare o attenuare le conseguenze del fatto e per prevenire la commissione di ulteriori illeciti.
2. L'importo della quota è fissato sulla base delle condizioni economiche e patrimoniali dell'ente allo scopo di assicurare l'efficacia della sanzione.
3. Nei casi previsti dall'articolo 12, comma 1, l'importo della quota è sempre di lire duecentomila.

Art. 12. Casi di riduzione della sanzione pecuniaria

1. La sanzione pecuniaria è ridotta della metà e non può comunque essere superiore a lire duecento milioni se:
 - a) l'autore del reato ha commesso il fatto nel prevalente interesse proprio o di terzi e l'ente non ne ha ricavato vantaggio o ne ha ricavato un vantaggio minimo;
 - b) il danno patrimoniale cagionato è di particolare tenuità;
2. La sanzione è ridotta da un terzo alla metà se, prima della dichiarazione di apertura del dibattimento di primo grado:
 - a) l'ente ha risarcito integralmente il danno e ha eliminato le conseguenze dannose o pericolose del reato ovvero si è comunque efficacemente adoperato in tal senso;
 - b) è stato adottato e reso operativo un modello organizzativo idoneo a prevenire reati della specie di quello verificatosi.
3. Nel caso in cui concorrono entrambe le condizioni previste dalle lettere del precedente comma, la sanzione è ridotta dalla metà ai due terzi. 4. In ogni caso, la sanzione pecuniaria non può essere inferiore a lire venti milioni.

Art. 13. Sanzioni interdittive

1. Le sanzioni interdittive si applicano in relazione ai reati per i quali sono espressamente previste, quando ricorre almeno una delle seguenti condizioni:

- a) l'ente ha tratto dal reato un profitto di rilevante entità e il reato è stato commesso da soggetti in posizione apicale ovvero da soggetti sottoposti all'altrui direzione quando, in questo caso, la commissione del reato è stata determinata o agevolata da gravi carenze organizzative;
- b) in caso di reiterazione degli illeciti.

2. Fermo restando quanto previsto dall'articolo 25, comma 5, le sanzioni interdittive hanno una durata non inferiore a tre mesi e non superiore a due anni.

(comma così modificato dall'art. 1, comma 9, legge n. 3 del 2019)

3. Le sanzioni interdittive non si applicano nei casi previsti dall'articolo 12, comma 1.

Art. 14. Criteri di scelta delle sanzioni interdittive

1. Le sanzioni interdittive hanno ad oggetto la specifica attività alla quale si riferisce l'illecito dell'ente. Il giudice ne determina il tipo e la durata sulla base dei criteri indicati nell'articolo 11, tenendo conto dell'idoneità delle singole sanzioni a prevenire illeciti del tipo di quello commesso.

2. Il divieto di contrattare con la pubblica amministrazione può anche essere limitato a determinati tipi di contratto o a determinate amministrazioni. L'interdizione dall'esercizio di un'attività comporta la sospensione ovvero la revoca delle autorizzazioni, licenze o concessioni funzionali allo svolgimento dell'attività.

3. Se necessario, le sanzioni interdittive possono essere applicate congiuntamente.

4. L'interdizione dall'esercizio dell'attività si applica soltanto quando l'irrogazione di altre sanzioni interdittive risulta inadeguata.

Art. 15. Commissario giudiziale

1. Se sussistono i presupposti per l'applicazione di una sanzione interdittiva che determina l'interruzione dell'attività dell'ente, il giudice, in luogo dell'applicazione della sanzione, dispone la prosecuzione dell'attività dell'ente da parte di un commissario per un periodo pari alla durata della pena interdittiva che sarebbe stata applicata, quando ricorre almeno una delle seguenti condizioni:

- a) l'ente svolge un pubblico servizio o un servizio di pubblica necessità la cui interruzione può provocare un grave pregiudizio alla collettività;
- b) l'interruzione dell'attività dell'ente può provocare, tenuto conto delle sue dimensioni e delle condizioni economiche del territorio in cui è situato, rilevanti ripercussioni sull'occupazione.

2. Con la sentenza che dispone la prosecuzione dell'attività, il giudice indica i compiti ed i poteri del commissario, tenendo conto della specifica attività in cui è stato posto in essere l'illecito da parte dell'ente.

3. Nell'ambito dei compiti e dei poteri indicati dal giudice, il commissario cura l'adozione e l'efficace attuazione dei modelli di organizzazione e di controllo idonei a prevenire reati della specie di quello verificatosi. Non può compiere atti di straordinaria amministrazione senza autorizzazione del giudice.

4. Il profitto derivante dalla prosecuzione dell'attività viene confiscato.

5. La prosecuzione dell'attività da parte del commissario non può essere disposta quando l'interruzione dell'attività consegue all'applicazione in via definitiva di una sanzione interdittiva.

Art. 16. Sanzioni interdittive applicate in via definitiva

1. Può essere disposta l'interdizione definitiva dall'esercizio dell'attività se l'ente ha tratto dal reato un profitto di rilevante entità ed è già stato condannato, almeno tre volte negli ultimi sette anni, alla interdizione temporanea dall'esercizio dell'attività.

2. Il giudice può applicare all'ente, in via definitiva, la sanzione del divieto di contrattare con la pubblica amministrazione ovvero del divieto di pubblicizzare beni o servizi quando è già stato condannato alla stessa sanzione almeno tre volte negli ultimi sette anni.

3. Se l'ente o una sua unità organizzativa viene stabilmente utilizzato allo scopo unico o prevalente di consentire o agevolare la commissione di reati in relazione ai quali è prevista la sua responsabilità è sempre disposta l'interdizione definitiva dall'esercizio dell'attività e non si applicano le disposizioni previste dall'articolo 17.

Art. 17. Riparazione delle conseguenze del reato

1. Ferma l'applicazione delle sanzioni pecuniarie, le sanzioni interdittive non si applicano quando, prima della dichiarazione di apertura del dibattimento di primo grado, concorrono le seguenti condizioni:

- a) l'ente ha risarcito integralmente il danno e ha eliminato le conseguenze dannose o pericolose del reato ovvero si è comunque efficacemente adoperato in tal senso;
- b) l'ente ha eliminato le carenze organizzative che hanno determinato il reato mediante l'adozione e l'attuazione di modelli organizzativi idonei a prevenire reati della specie di quello verificatosi;
- c) l'ente ha messo a disposizione il profitto conseguito ai fini della confisca.

Art. 18. Pubblicazione della sentenza di condanna

1. La pubblicazione della sentenza di condanna può essere disposta quando nei confronti dell'ente viene applicata una sanzione interdittiva.

2. La sentenza è pubblicata una sola volta, per estratto o per intero, in uno o più giornali indicati dal giudice nella sentenza nonché mediante affissione nel comune ove l'ente ha la sede principale.

3. La pubblicazione della sentenza è eseguita, a cura della cancelleria del giudice, a spese dell'ente.

Art. 19. Confisca

1. Nei confronti dell'ente è sempre disposta, con la sentenza di condanna, la confisca del prezzo o del profitto del reato, salvo che per la parte che può essere restituita al danneggiato. Sono fatti salvi i diritti acquisiti dai terzi in buona fede.

2. Quando non è possibile eseguire la confisca a norma del comma 1, la stessa può avere ad oggetto somme di denaro, beni o altre utilità di valore equivalente al prezzo o al profitto del reato.



Art. 20. Reiterazione

1. Si ha reiterazione quando l'ente, già condannato in via definitiva almeno una volta per un illecito dipendente da reato, ne commette un altro nei cinque anni successivi alla condanna definitiva.

Art. 21. Pluralità di illeciti

1. Quando l'ente è responsabile in relazione ad una pluralità di reati commessi con una unica azione od omissione ovvero commessi nello svolgimento di una medesima attività e prima che per uno di essi sia stata pronunciata sentenza anche non definitiva, si applica la sanzione pecuniaria prevista per l'illecito più grave aumentata fino al triplo. Per effetto di detto aumento, l'ammontare della sanzione pecuniaria non può comunque essere superiore alla somma delle sanzioni applicabili per ciascun illecito.

2. Nei casi previsti dal comma 1, quando in relazione a uno o più degli illeciti ricorrono le condizioni per l'applicazione delle sanzioni interdittive, si applica quella prevista per l'illecito più grave.

Art. 22. Prescrizione

1. Le sanzioni amministrative si prescrivono nel termine di cinque anni dalla data di consumazione del reato.

2. Interrompono la prescrizione la richiesta di applicazione di misure cautelari interdittive e la contestazione dell'illecito amministrativo a norma dell'articolo 59.

3. Per effetto della interruzione inizia un nuovo periodo di prescrizione.

4. Se l'interruzione è avvenuta mediante la contestazione dell'illecito amministrativo dipendente da reato, la prescrizione non corre fino al momento in cui passa in giudicato la sentenza che definisce il giudizio.

Art. 23. Inosservanza delle sanzioni interdittive

1. Chiunque, nello svolgimento dell'attività dell'ente a cui è stata applicata una sanzione o una misura cautelare interdittiva trasgredisce agli obblighi o ai divieti inerenti a tali sanzioni o misure, è punito con la reclusione da sei mesi a tre anni.

2. Nel caso di cui al comma 1, nei confronti dell'ente nell'interesse o a vantaggio del quale il reato è stato commesso, si applica la sanzione amministrativa pecuniaria da duecento e seicento quote e la confisca del profitto, a norma dell'articolo 19.

3. Se dal reato di cui al comma 1, l'ente ha tratto un profitto rilevante, si applicano le sanzioni interdittive, anche diverse da quelle in precedenza irrogate.

SEZIONE III - Responsabilità amministrativa da reato

Art. 24. Indebita percezione di erogazioni, truffa in danno dello Stato o di un ente pubblico o per il conseguimento di erogazioni pubbliche e frode informatica in danno dello Stato o di un ente pubblico.



1. In relazione alla commissione dei delitti di cui agli articoli 316-bis, 316-ter, 640, comma 2, n. 1, 640-bis e 640-ter se commesso in danno dello Stato o di altro ente pubblico, del codice penale, si applica all'ente la sanzione pecuniaria fino a cinquecento quote.
2. Se, in seguito alla commissione dei delitti di cui al comma 1, l'ente ha conseguito un profitto di rilevante entità o è derivato un danno di particolare gravità; si applica la sanzione pecuniaria da duecento a seicento quote.
3. Nei casi previsti dai commi precedenti, si applicano le sanzioni interdittive previste dall'[articolo 9, comma 2, lettere c\), d\) ed e\)](#).

Art. 24-bis. Delitti informatici e trattamento illecito di dati

(articolo aggiunto dall'art. 7 della legge n. 48 del 2008)

1. In relazione alla commissione dei delitti di cui agli [articoli 615-ter, 617-quater, 617-quinquies, 635-bis, 635-ter, 635-quater, 635-quinquies, del codice penale](#), si applica all'ente la sanzione pecuniaria da cento a cinquecento quote.
2. In relazione alla commissione dei delitti di cui agli articoli 615-quater e 615-quinquies del codice penale, si applica all'ente la sanzione pecuniaria sino a trecento quote.
3. In relazione alla commissione dei delitti di cui agli [articoli 491-bis e 640-quinquies del codice penale](#), salvo quanto previsto dall'articolo 24 del presente decreto per i casi di frode informatica in danno dello Stato o di altro ente pubblico, si applica all'ente la sanzione pecuniaria sino a quattrocento quote.
4. Nei casi di condanna per uno dei delitti indicati nel comma 1 si applicano le sanzioni interdittive previste dall'articolo 9, comma 2, lettere a), b) ed e). Nei casi di condanna per uno dei delitti indicati nel comma 2 si applicano le sanzioni interdittive previste dall'articolo 9, comma 2, lettere b) ed e). Nei casi di condanna per uno dei delitti indicati nel comma 3 si applicano le sanzioni interdittive previste dall'articolo 9, comma 2, lettere c), d) ed e) .

Art. 24-ter. Delitti di criminalità organizzata

(articolo aggiunto dall'art. 2, comma 29, legge n. 94 del 2009)

1. In relazione alla commissione di taluno dei delitti di cui agli [articoli 416, sesto comma, 416-bis, 416-ter e 630 del codice penale](#), ai delitti commessi avvalendosi delle condizioni previste dal predetto articolo 416-bis ovvero al fine di agevolare l'attività delle associazioni previste dallo stesso articolo, nonché ai delitti previsti dall'articolo 74 del testo unico di cui al d.P.R. 9 ottobre 1990, n. 309, si applica la sanzione pecuniaria da quattrocento a mille quote.
2. In relazione alla commissione di taluno dei delitti di cui all'articolo 416 del codice penale, ad esclusione del sesto comma, ovvero di cui all'articolo 407, comma 2, lettera a), numero 5), del codice di procedura penale, si applica la sanzione pecuniaria da trecento a ottocento quote.
3. Nei casi di condanna per uno dei delitti indicati nei commi 1 e 2, si applicano le sanzioni interdittive previste dall'[articolo 9, comma 2](#), per una durata non inferiore ad un anno.

4. Se l'ente o una sua unità organizzativa viene stabilmente utilizzato allo scopo unico o prevalente di consentire o agevolare la commissione dei reati indicati nei commi 1 e 2, si applica la sanzione dell'interdizione definitiva dall'esercizio dell'attività ai sensi dell'[articolo 16, comma 3](#).

Art. 25 Concussione e corruzione, induzione indebita a dare o promettere utilità
(rubrica così modificata dall'art. 1, comma 77, lettera a), legge n. 190 del 2012)

1. In relazione alla commissione dei delitti di cui agli articoli 318, 321, 322, commi primo e terzo, e 346-bis del codice penale, si applica la sanzione pecuniaria fino a duecento quote.
(comma così sostituito dall'art. 1, comma 9, legge n. 3 del 2019)

2. In relazione alla commissione dei delitti di cui agli articoli 319, 319-ter, comma 1, 321, 322, commi 2 e 4, del codice penale, si applica all'ente la sanzione pecuniaria da duecento a seicento quote.

3. In relazione alla commissione dei delitti di cui agli articoli 317, 319, aggravato ai sensi dell'articolo 319-bis quando dal fatto l'ente ha conseguito un profitto di rilevante entità, 319-ter, comma 2, 319-quater e 321 del codice penale, si applica all'ente la sanzione pecuniaria da trecento a ottocento quote.
(comma così modificato dall'art. 1, comma 77, lettera a), legge n. 190 del 2012)

4. Le sanzioni pecuniarie previste per i delitti di cui ai commi da 1 a 3, si applicano all'ente anche quando tali delitti sono stati commessi dalle persone indicate negli articoli 320 e 322-bis.

5. Nei casi di condanna per uno dei delitti indicati nei commi 2 e 3, si applicano le sanzioni interdittive previste dall'articolo 9, comma 2, per una durata non inferiore a quattro anni e non superiore a sette anni, se il reato è stato commesso da uno dei soggetti di cui all'articolo 5, comma 1, lettera a), e per una durata non inferiore a due anni e non superiore a quattro, se il reato è stato commesso da uno dei soggetti di cui all'articolo 5, comma 1, lettera b).
(comma così sostituito dall'art. 1, comma 9, legge n. 3 del 2019)

5-bis. Se prima della sentenza di primo grado l'ente si è efficacemente adoperato per evitare che l'attività delittuosa sia portata a conseguenze ulteriori, per assicurare le prove dei reati e per l'individuazione dei responsabili ovvero per il sequestro delle somme o altre utilità trasferite e ha eliminato le carenze organizzative che hanno determinato il reato mediante l'adozione e l'attuazione di modelli organizzativi idonei a prevenire reati della specie di quello verificatosi, le sanzioni interdittive hanno la durata stabilita dall'articolo 13, comma 2.
(comma aggiunto dall'art. 1, comma 9, legge n. 3 del 2019)

Art. 25-bis. Falsità in monete, in carte di pubblico credito, in valori di bollo e in strumenti o segni di riconoscimento
(articolo aggiunto dalla legge n. 409 del 2001, poi così modificato dall'art. 15, comma 7, legge n. 99 del 2009)

1. In relazione alla commissione dei delitti previsti dal codice penale in materia di falsità in monete, in carte di pubblico credito, in valori di bollo e in strumenti o segni di riconoscimento, si applicano all'ente le seguenti sanzioni pecuniarie:

- a) per il delitto di cui all'articolo 453 la sanzione pecuniaria da trecento a ottocento quote;
- b) per i delitti di cui agli articoli 454, 460 e 461 la sanzione pecuniaria fino a cinquecento quote;

c) per il delitto di cui all'articolo 455 le sanzioni pecuniarie stabilite dalla lettera a), in relazione all'articolo 453, e dalla lettera b), in relazione all'articolo 454, ridotte da un terzo alla metà;
d) per i delitti di cui agli articoli 457 e 464, secondo comma, le sanzioni pecuniarie fino a duecento quote;
e) per il delitto di cui all'articolo 459 le sanzioni pecuniarie previste dalle lettere a), c) e d) ridotte di un terzo;
f) per il delitto di cui all'articolo 464, primo comma, la sanzione pecuniaria fino a trecento quote;
f-bis) per i delitti di cui agli articoli 473 e 474, la sanzione pecuniaria fino a cinquecento quote.

2. Nei casi di condanna per uno dei delitti di cui agli [articoli 453, 454, 455, 459, 460](#), 461, 473 e 474 del codice penale, si applicano all'ente le sanzioni interdittive previste dall'articolo 9, comma 2, per una durata non superiore ad un anno.

Art. 25-bis.1. Delitti contro l'industria e il commercio

(articolo aggiunto dall'art. 15, comma 7, legge n. 99 del 2009)

1. In relazione alla commissione dei delitti contro l'industria e il commercio previsti dal codice penale, si applicano all'ente le seguenti sanzioni pecuniarie:

a) per i delitti di cui agli [articoli 513, 515, 516, 517, 517-ter e 517-quater](#) la sanzione pecuniaria fino a cinquecento quote;
b) per i delitti di cui agli [articoli 513-bis e 514](#) la sanzione pecuniaria fino a ottocento quote.

2. Nel caso di condanna per i delitti di cui alla lettera b) del comma 1 si applicano all'ente le sanzioni interdittive previste dall'[articolo 9, comma 2](#).

Art. 25-ter Reati societari

(articolo aggiunto dall'art. 3, del d.lgs. n. 61 del 2002, poi modificato dall'[art. 12, comma 1, legge n. 69 del 2015](#))

1. In relazione ai reati in materia societaria previsti dal codice civile, si applicano all'ente le seguenti sanzioni pecuniarie:

a) per il delitto di false comunicazioni sociali previsto dall'[articolo 2621 del codice civile](#), la sanzione pecuniaria da duecento a quattrocento quote;
a-bis) per il delitto di false comunicazioni sociali previsto dall'[articolo 2621-bis del codice civile](#), la sanzione pecuniaria da cento a duecento quote;
b) per il delitto di false comunicazioni sociali previsto dall'[articolo 2622 del codice civile](#), la sanzione pecuniaria da quattrocento a seicento quote;
c) *(abrogata)*
d) per la contravvenzione di falso in prospetto, prevista dall'[articolo 2623, primo comma, del codice civile](#), la sanzione pecuniaria da duecento a duecentosessanta quote;
e) per il delitto di falso in prospetto, previsto dall'articolo 2623, secondo comma, del codice civile, la sanzione pecuniaria da quattrocento a seicentosessanta quote;
f) per la contravvenzione di falsità nelle relazioni o nelle comunicazioni delle società di revisione, prevista dall'articolo 2624, primo comma, del codice civile, la sanzione

pecuniaria da duecento a duecentosessanta quote;
g) per il delitto di falsità nelle relazioni o nelle comunicazioni delle società di revisione, previsto dall'articolo 2624, secondo comma, del codice civile, la sanzione pecuniaria da quattrocento a ottocento quote;
h) per il delitto di impedito controllo, previsto dall'articolo 2625, secondo comma, del codice civile, la sanzione pecuniaria da duecento a trecentosessanta quote;
i) per il delitto di formazione fittizia del capitale, previsto dall'articolo 2632 del codice civile, la sanzione pecuniaria da duecento a trecentosessanta quote;
l) per il delitto di indebita restituzione dei conferimenti, previsto dall'articolo 2626 del codice civile, la sanzione pecuniaria da duecento a trecentosessanta quote;
m) per la contravvenzione di illegale ripartizione degli utili e delle riserve, prevista dall'[articolo 2627 del codice civile](#), la sanzione pecuniaria da duecento a duecentosessanta quote;
n) per il delitto di illecite operazioni sulle azioni o quote sociali o della società controllante, previsto dall'articolo 2628 del codice civile, la sanzione pecuniaria da quattrocento a settecentoventi quote;
o) per il delitto di operazioni in pregiudizio dei creditori, previsto dall'articolo 2629 del codice civile, la sanzione pecuniaria da trecento a seicentosessanta quote;
p) per il delitto di indebita ripartizione dei beni sociali da parte dei liquidatori, previsto dall'articolo 2633 del codice civile, la sanzione pecuniaria da trecento a settecento quote;
q) per il delitto di illecita influenza sull'assemblea, previsto dall'articolo 2636 del codice civile, la sanzione pecuniaria da trecento a seicentosessanta quote;
r) per il delitto di aggio, previsto dall'articolo 2637 del codice civile e per il delitto di omessa comunicazione del conflitto d'interessi previsto dall'articolo 2629-bis del codice civile, la sanzione pecuniaria da quattrocento a mille quote;
(lettera così modificata dall'art. 31 della legge n. 262 del 2005)
s) per i delitti di ostacolo all'esercizio delle funzioni delle autorità pubbliche di vigilanza, previsti dall'articolo 2638, primo e secondo comma, del codice civile, la sanzione pecuniaria da quattrocento a ottocento quote;
s-bis) per il delitto di corruzione tra privati, nei casi previsti dal [terzo comma dell'articolo 2635 del codice civile](#), la sanzione pecuniaria da quattrocento a seicento quote e, nei casi di istigazione di cui al [primo comma dell'articolo 2635-bis del codice civile](#), la sanzione pecuniaria da duecento a quattrocento quote. Si applicano altresì le sanzioni interdittive previste dall'[articolo 9, comma 2](#).
(lettera aggiunta dall'art. 1, comma 77, lettera b), legge n. 190 del 2012, poi così sostituita dall'art. 6 del d.lgs. n. 38 del 2017)

2. Se, in seguito alla commissione dei reati di cui al comma 1, l'ente ha conseguito un profitto di rilevante entità, la sanzione pecuniaria è aumentata di un terzo.

Art. 25-quater. Delitti con finalità di terrorismo o di eversione dell'ordine democratico
(articolo aggiunto dall'art. 3, della legge n. 7 del 2003)

1. In relazione alla commissione dei delitti aventi finalità di terrorismo o di eversione dell'ordine democratico, previsti dal codice penale e dalle leggi speciali, si applicano all'ente le seguenti sanzioni pecuniarie:

- a) se il delitto è punito con la pena della reclusione inferiore a dieci anni, la sanzione pecuniaria da duecento a settecento quote;
- b) se il delitto è punito con la pena della reclusione non inferiore a dieci anni o con l'ergastolo, la sanzione pecuniaria da quattrocento a mille quote.

2. Nei casi di condanna per uno dei delitti indicati nel comma 1, si applicano le sanzioni interdittive previste dall'articolo 9, comma 2, per una durata non inferiore ad un anno.

3. Se l'ente o una sua unità organizzativa viene stabilmente utilizzato allo scopo unico o prevalente di consentire o agevolare la commissione dei reati indicati nel comma 1, si applica la sanzione dell'interdizione definitiva dall'esercizio dell'attività ai sensi dell'articolo 16, comma 3.

4. Le disposizioni dei commi 1, 2 e 3 si applicano altresì in relazione alla commissione di delitti, diversi da quelli indicati nel comma 1, che siano comunque stati posti in essere in violazione di quanto previsto dall'articolo 2 della Convenzione internazionale per la repressione del finanziamento del terrorismo fatta a New York il 9 dicembre 1999.

Art. 25-quater. 1. Pratiche di mutilazione degli organi genitali femminili
(articolo aggiunto dall'art. 8, della legge n. 7 del 2006)

1. In relazione alla commissione dei delitti di cui all'articolo 583-bis del codice penale si applicano all'ente, nella cui struttura è commesso il delitto, la sanzione pecuniaria da 300 a 700 quote e le sanzioni interdittive previste dall'articolo 9, comma 2, per una durata non inferiore ad un anno. Nel caso in cui si tratti di un ente privato accreditato è altresì revocato l'accreditamento.

2. Se l'ente o una sua unità organizzativa viene stabilmente utilizzato allo scopo unico o prevalente di consentire o agevolare la commissione dei delitti indicati al comma 1, si applica la sanzione dell'interdizione definitiva dall'esercizio dell'attività ai sensi dell'articolo 16, comma 3.

Art. 25-quinquies. Delitti contro la personalità individuale
(articolo aggiunto dall'art. 5, della legge n. 228 del 2003)

1. In relazione alla commissione dei delitti previsti dalla sezione I del capo III del titolo XII del libro II del codice penale si applicano all'ente le seguenti sanzioni pecuniarie:

- a) per i delitti di cui agli articoli 600, 601 e 602, la sanzione pecuniaria da quattrocento a mille quote;
- b) per i delitti di cui agli articoli 600-bis, primo comma, 600-ter, primo e secondo comma, anche se relativi al materiale pornografico di cui all'articolo 600-quater.1, e 600-quinquies, la sanzione pecuniaria da trecento a ottocento quote;
(lettera così modificata dall'art. 10, della legge n. 38 del 2006)
- c) per i delitti di cui agli articoli 600-bis, secondo comma, 600-ter, terzo e quarto comma, e 600-quater, anche se relativi al materiale pornografico di cui all'articolo 600-quater.1, la sanzione pecuniaria da duecento a settecento quote.
(lettera così modificata dall'art. 10, della legge n. 38 del 2006)

2. Nei casi di condanna per uno dei delitti indicati nel comma 1, lettere a) e b), si applicano le sanzioni interdittive previste dall'articolo 9, comma 2, per una durata non inferiore ad un anno.

3. Se l'ente o una sua unità organizzativa viene stabilmente utilizzato allo scopo unico o prevalente di consentire o agevolare la commissione dei reati indicati nel comma 1, si applica la sanzione dell'interdizione definitiva dall'esercizio dell'attività ai sensi dell'articolo 16, comma 3.

Art. 25-sexies. Abusi di mercato
(articolo aggiunto dall'art. 9, comma 3, della legge n. 62 del 2005)



1. In relazione ai reati di abuso di informazioni privilegiate e di manipolazione del mercato previsti dalla parte V, titolo I-bis, capo II, del testo unico di cui al decreto legislativo 24 febbraio 1998, n. 58, si applica all'ente la sanzione pecuniaria da quattrocento a mille quote.

2. Se, in seguito alla commissione dei reati di cui al comma 1, il prodotto o il profitto conseguito dall'ente è di rilevante entità, la sanzione è aumentata fino a dieci volte tale prodotto o profitto.

Art. 25-septies. Omicidio colposo e lesioni colpose gravi o gravissime commesse con violazione delle norme sulla tutela della salute e sicurezza sul lavoro
(articolo aggiunto dall'art. 9, comma 1, legge n. 123 del 2007, poi sostituito dall'art. 300 del d.lgs. n. 81 del 2008)

1. In relazione al delitto di cui all'[articolo 589 del codice penale](#), commesso con violazione dell'[articolo 55, comma 2](#), del decreto legislativo attuativo della delega di cui alla legge 3 agosto 2007, n. 123, in materia di salute e sicurezza sul lavoro, si applica una sanzione pecuniaria in misura pari a 1.000 quote. Nel caso di condanna per il delitto di cui al precedente periodo si applicano le sanzioni interdittive di cui all'[articolo 9, comma 2](#), per una durata non inferiore a tre mesi e non superiore ad un anno.

2. Salvo quanto previsto dal comma 1, in relazione al delitto di cui all'[articolo 589 del codice penale](#), commesso con violazione delle norme sulla tutela della salute e sicurezza sul lavoro, si applica una sanzione pecuniaria in misura non inferiore a 250 quote e non superiore a 500 quote. Nel caso di condanna per il delitto di cui al precedente periodo si applicano le sanzioni interdittive di cui all'[articolo 9, comma 2](#), per una durata non inferiore a tre mesi e non superiore ad un anno.

3. In relazione al delitto di cui all'[articolo 590, terzo comma, del codice penale](#), commesso con violazione delle norme sulla tutela della salute e sicurezza sul lavoro, si applica una sanzione pecuniaria in misura non superiore a 250 quote. Nel caso di condanna per il delitto di cui al precedente periodo si applicano le sanzioni interdittive di cui all'[articolo 9, comma 2](#), per una durata non superiore a sei mesi.

25-octies. Ricettazione, riciclaggio e impiego di denaro, beni o utilità di provenienza illecita, nonché autoriciclaggio

(articolo aggiunto dall'art. 63, del d.lgs. n. 231 del 2007).

1. In relazione ai reati di cui agli [articoli 648, 648-bis, 648-ter e 648-ter.1 del codice penale](#), si applica all'ente la sanzione pecuniaria da 200 a 800 quote. Nel caso in cui il denaro, i beni o le altre utilità provengono da delitto per il quale è stabilita la pena della reclusione superiore nel massimo a cinque anni si applica la sanzione pecuniaria da 400 a 1000 quote.
(comma così modificato dall'art. 3, comma 5, legge n. 186 del 2014)

2. Nei casi di condanna per uno dei delitti di cui al comma 1 si applicano all'ente le sanzioni interdittive previste dall'[articolo 9, comma 2](#), per una durata non superiore a due anni.

3. In relazione agli illeciti di cui ai commi 1 e 2, il Ministero della giustizia, sentito il parere dell'UIF, formula le osservazioni di cui all'[articolo 6](#) del decreto legislativo 8 giugno 2001, n. 231.

Art. 25-novies. Delitti in materia di violazione del diritto d'autore

(articolo aggiunto dall'art. 15, comma 7, legge n. 99 del 2009)



1. In relazione alla commissione dei delitti previsti dagli articoli 171, primo comma, lettera a-bis), e terzo comma, 171-bis, 171-ter, 171-septies e 171-octies della legge 22 aprile 1941, n. 633, si applica all'ente la sanzione pecuniaria fino a cinquecento quote.

2. Nel caso di condanna per i delitti di cui al comma 1 si applicano all'ente le sanzioni interdittive previste dall'articolo 9, comma 2, per una durata non superiore ad un anno. Resta fermo quanto previsto dall'articolo 174-quinquies della citata legge n. 633 del 1941.

Art. 25-decies. Induzione a non rendere dichiarazioni o a rendere dichiarazioni mendaci all'autorità giudiziaria

(articolo aggiunto dall'art. 4 della legge n. 116 del 2009, come sostituito dall'art. 2 del d.lgs. n. 121 del 2011)

1. In relazione alla commissione del delitto di cui all'[articolo 377-bis](#) del codice penale, si applica all'ente la sanzione pecuniaria fino a cinquecento quote.

Art. 25-undecies. Reati ambientali

(articolo aggiunto dall'art. 4 della legge n. 116 del 2009, come sostituito dall'art. 2 del d.lgs. n. 121 del 2011)

1. In relazione alla commissione dei reati previsti dal codice penale, si applicano all'ente le seguenti sanzioni pecuniarie:

- a) per la violazione dell'[articolo 452-bis](#), la sanzione pecuniaria da duecentocinquanta a seicento quote;
- b) per la violazione dell'articolo 452-quater, la sanzione pecuniaria da quattrocento a ottocento quote;
- c) per la violazione dell'articolo 452-quinquies, la sanzione pecuniaria da duecento a cinquecento quote;
- d) per i delitti associativi aggravati ai sensi dell'articolo 452-octies, la sanzione pecuniaria da trecento a mille quote;
- e) per il delitto di traffico e abbandono di materiale ad alta radioattività ai sensi dell'articolo 452-sexies, la sanzione pecuniaria da duecentocinquanta a seicento quote;
- f) per la violazione dell'[articolo 727-bis](#), la sanzione pecuniaria fino a duecentocinquanta quote;
- g) per la violazione dell'[articolo 733-bis](#), la sanzione pecuniaria da centocinquanta a duecentocinquanta quote.

(lettere così sostituite e introdotte dall'art. 1, comma 8, lettera a), legge n. 68 del 2015)

1-bis. Nei casi di condanna per i delitti indicati al comma 1, lettere a) e b), del presente articolo, si applicano, oltre alle sanzioni pecuniarie ivi previste, le sanzioni interdittive previste dall'[articolo 9](#), per un periodo non superiore a un anno per il delitto di cui alla citata lettera a).
(comma introdotto dall'art. 1, comma 8, lettera b), legge n. 68 del 2015)

2. In relazione alla commissione dei reati previsti dal [decreto legislativo 3 aprile 2006, n. 152](#), si applicano all'ente le seguenti sanzioni pecuniarie:

- a) per i reati di cui all'[articolo 137](#):

- 1) per la violazione dei commi 3, 5, primo periodo, e 13, la sanzione pecuniaria da centocinquanta a duecentocinquanta quote;
- 2) per la violazione dei commi 2, 5, secondo periodo, e 11, la sanzione pecuniaria da duecento a trecento quote.

b) per i reati di cui all'[articolo 256](#):

- 1) per la violazione dei commi 1, lettera a), e 6, primo periodo, la sanzione pecuniaria fino a duecentocinquanta quote;
- 2) per la violazione dei commi 1, lettera b), 3, primo periodo, e 5, la sanzione pecuniaria da centocinquanta a duecentocinquanta quote;
- 3) per la violazione del comma 3, secondo periodo, la sanzione pecuniaria da duecento a trecento quote;

c) per i reati di cui all'[articolo 257](#):

- 1) per la violazione del comma 1, la sanzione pecuniaria fino a duecentocinquanta quote;
- 2) per la violazione del comma 2, la sanzione pecuniaria da centocinquanta a duecentocinquanta quote;

- d) per la violazione dell'[articolo 258, comma 4](#), secondo periodo, la sanzione pecuniaria da centocinquanta a duecentocinquanta quote;
- e) per la violazione dell'articolo 259, comma 1, la sanzione pecuniaria da centocinquanta a duecentocinquanta quote;
- f) per il delitto di cui all'[articolo 260](#), la sanzione pecuniaria da trecento a cinquecento quote, nel caso previsto dal comma 1 e da quattrocento a ottocento quote nel caso previsto dal comma 2;
- g) per la violazione dell'[articolo 260-bis](#), la sanzione pecuniaria da centocinquanta a duecentocinquanta quote nel caso previsto dai commi 6, 7, secondo e terzo periodo, e 8, primo periodo, e la sanzione pecuniaria da duecento a trecento quote nel caso previsto dal comma 8, secondo periodo;
- h) per la violazione dell'[articolo 279, comma 5](#), la sanzione pecuniaria fino a duecentocinquanta quote.

3. In relazione alla commissione dei reati previsti dalla legge 7 febbraio 1992, n. 150, si applicano all'ente le seguenti sanzioni pecuniarie:

- a) per la violazione degli articoli 1, comma 1, 2, commi 1 e 2, e 6, comma 4, la sanzione pecuniaria fino a duecentocinquanta quote;
- b) per la violazione dell'articolo 1, comma 2, la sanzione pecuniaria da centocinquanta a duecentocinquanta quote;
- c) per i reati del codice penale richiamati dall'articolo 3-bis, comma 1, della medesima legge n. 150 del 1992, rispettivamente:

- 1) la sanzione pecuniaria fino a duecentocinquanta quote, in caso di commissione di reati per cui è prevista la pena non superiore nel massimo ad un anno di reclusione;
- 2) la sanzione pecuniaria da centocinquanta a duecentocinquanta quote, in caso di commissione di reati per cui è prevista la pena non superiore nel massimo a due anni di reclusione;

- 3) la sanzione pecuniaria da duecento a trecento quote, in caso di commissione di reati per cui è prevista la pena non superiore nel massimo a tre anni di reclusione;
- 4) la sanzione pecuniaria da trecento a cinquecento quote, in caso di commissione di reati per cui è prevista la pena superiore nel massimo a tre anni di reclusione.

4. In relazione alla commissione dei reati previsti dall'articolo 3, comma 6, della legge 28 dicembre 1993, n. 549, si applica all'ente la sanzione pecuniaria da centocinquanta a duecentocinquanta quote.

5. In relazione alla commissione dei reati previsti dal decreto legislativo 6 novembre 2007, n. 202, si applicano all'ente le seguenti sanzioni pecuniarie:

- a) per il reato di cui all'articolo 9, comma 1, la sanzione pecuniaria fino a duecentocinquanta quote;
- b) per i reati di cui agli articoli 8, comma 1, e 9, comma 2, la sanzione pecuniaria da centocinquanta a duecentocinquanta quote;
- c) per il reato di cui all'articolo 8, comma 2, la sanzione pecuniaria da duecento a trecento quote.

6. Le sanzioni previste dal comma 2, lettera b), sono ridotte della metà nel caso di commissione del reato previsto dall'[articolo 256, comma 4, del decreto legislativo 3 aprile 2006, n. 152](#).

7. Nei casi di condanna per i delitti indicati al comma 2, lettere a), n. 2), b), n. 3), e f), e al comma 5, lettere b) e c), si applicano le sanzioni interdittive previste dall'[articolo 9, comma 2, del decreto legislativo 8 giugno 2001, n. 231](#), per una durata non superiore a sei mesi.

8. Se l'ente o una sua unità organizzativa vengono stabilmente utilizzati allo scopo unico o prevalente di consentire o agevolare la commissione dei reati di cui all'[articolo 260 del decreto legislativo 3 aprile 2006, n. 152](#), e all'articolo 8 del decreto legislativo 6 novembre 2007, n. 202, si applica la sanzione dell'interdizione definitiva dall'esercizio dell'attività ai sensi dell'[articolo 16, comma 3, del decreto legislativo 8 giugno 2001, n. 231](#).

Art. 25-duodecies. Impiego di cittadini di paesi terzi il cui soggiorno è irregolare
(articolo aggiunto dall'art. 4 della legge n. 116 del 2009, come sostituito dall'art. 2 del d.lgs. n. 121 del 2011)

1. In relazione alla commissione del delitto di cui all'articolo 22, comma 12-bis, del decreto legislativo 25 luglio 1998, n. 286, si applica all'ente la sanzione pecuniaria da 100 a 200 quote, entro il limite di 150.000 euro.

1-bis. In relazione alla commissione dei delitti di cui all'articolo 12, commi 3, 3-bis e 3-ter, del testo unico di cui al decreto legislativo 25 luglio 1998, n. 286, e successive modificazioni, si applica all'ente la sanzione pecuniaria da quattrocento a mille quote.

1-ter. In relazione alla commissione dei delitti di cui all'articolo 12, comma 5, del testo unico di cui al decreto legislativo 25 luglio 1998, n. 286, e successive modificazioni, si applica all'ente la sanzione pecuniaria da cento a duecento quote.



1-quater. Nei casi di condanna per i delitti di cui ai commi 1-bis e 1-ter del presente articolo, si applicano le sanzioni interdittive previste dall'articolo 9, comma 2, per una durata non inferiore a un anno.

(commi da 1-bis a 1-quater aggiunti dall'art. 30 della legge n. 161 del 2017)

Art. 25-terdecies. Razzismo e xenofobia

1. In relazione alla commissione dei delitti di cui all'articolo 3, comma 3-bis, della legge 13 ottobre 1975, n. 654, si applica all'ente la sanzione pecuniaria da duecento a ottocento quote.

2. Nei casi di condanna per i delitti di cui al comma 1 si applicano all'ente le sanzioni interdittive previste dall'articolo 9, comma 2, per una durata non inferiore a un anno. 3. Se l'ente o una sua unità organizzativa è stabilmente utilizzato allo scopo unico o prevalente di consentire o agevolare la commissione dei delitti indicati nel comma 1, si applica la sanzione dell'interdizione definitiva dall'esercizio dell'attività ai sensi dell'articolo 16, comma 3.

Art. 25-quaterdecies. (Frode in competizioni sportive, esercizio abusivo di gioco o di scommessa e giochi d'azzardo esercitati a mezzo di apparecchi vietati)

1. In relazione alla commissione dei reati di cui agli articoli 1 e 4 della legge 13 dicembre 1989, n. 401, si applicano all'ente le seguenti sanzioni pecuniarie: a) per i delitti, la sanzione pecuniaria fino a cinquecento quote; b) per le contravvenzioni, la sanzione pecuniaria fino a duecentosessanta quote.

2. Nei casi di condanna per uno dei delitti indicati nel comma 1, lettera a), del presente articolo, si applicano le sanzioni interdittive previste dall'articolo 9, comma 2, per una durata non inferiore a un anno.

Art. 25-quinquiesdecies. Reati tributari

(articolo aggiunto dall'art. 39 del decreto-legge n. 124 del 2019)

1. In relazione alla commissione dei delitti previsti dal decreto legislativo 10 marzo 2000, n. 74, si applicano all'ente le seguenti sanzioni pecuniarie:

a) per il delitto di dichiarazione fraudolenta mediante uso di fatture o altri documenti per operazioni inesistenti previsto dall'articolo 2, comma 1, la sanzione pecuniaria fino a cinquecento quote;

b) per il delitto di dichiarazione fraudolenta mediante uso di fatture o altri documenti per operazioni inesistenti, previsto dall'articolo 2, comma 2-bis, la sanzione pecuniaria fino a quattrocento quote;

c) per il delitto di dichiarazione fraudolenta mediante altri artifici, previsto dall'articolo 3, la sanzione pecuniaria fino a cinquecento quote;

d) per il delitto di emissione di fatture o altri documenti per operazioni inesistenti, previsto dall'articolo 8, comma 1, la sanzione pecuniaria fino a cinquecento quote; e) per il delitto di emissione di fatture o altri documenti per operazioni inesistenti, previsto dall'articolo 8, comma 2-bis, la sanzione pecuniaria fino a quattrocento quote;

f) per il delitto di occultamento o distruzione di documenti contabili, previsto dall'articolo 10, la sanzione pecuniaria fino a quattrocento quote;

g) per il delitto di sottrazione fraudolenta al pagamento di imposte, previsto dall'articolo 11, la sanzione pecuniaria fino a quattrocento quote.

2. Se, in seguito alla commissione dei delitti indicati al comma 1, l'ente ha conseguito un profitto di rilevante entità, la sanzione pecuniaria è aumentata di un terzo.

3. Nei casi previsti dai commi 1 e 2, si applicano le sanzioni interdittive di cui all'articolo 9, comma 2, lettere c), d) ed e).

Art. 26. Delitti tentati

1. Le sanzioni pecuniarie e interdittive sono ridotte da un terzo alla metà in relazione alla commissione, nelle forme del tentativo, dei delitti indicati nel presente capo del decreto.

2. L'ente non risponde quando volontariamente impedisce il compimento dell'azione o la realizzazione dell'evento.

Capo II - RESPONSABILITA' PATRIMONIALE E VICENDE MODIFICATIVE DELL'ENTE

SEZIONE I - Responsabilità patrimoniale dell'ente.

Art. 27. Responsabilità patrimoniale dell'ente

1. Dell'obbligazione per il pagamento della sanzione pecuniaria risponde soltanto l'ente con il suo patrimonio o con il fondo comune.

2. I crediti dello Stato derivanti degli illeciti amministrativi dell'ente relativi a reati hanno privilegio secondo le disposizioni del codice di procedura penale sui crediti dipendenti da reato. A tale fine, la sanzione pecuniaria si intende equiparata alla pena pecuniaria.

SEZIONE II Vicende modificative dell'ente

Art. 28. Trasformazione dell'ente

1. Nel caso di trasformazione dell'ente, resta ferma la responsabilità per i reati commessi anteriormente alla data in cui la trasformazione ha avuto effetto.

Art. 29. Fusione dell'ente

1. Nel caso di fusione, anche per incorporazione, l'ente che ne risulta risponde dei reati dei quali erano responsabili gli enti partecipanti alla fusione.

Art. 30. Scissione dell'ente

1. Nel caso di scissione parziale, resta ferma la responsabilità dell'ente scisso per i reati commessi anteriormente alla data in cui la scissione ha avuto effetto, salvo quanto previsto dal comma 3.

2. Gli enti beneficiari della scissione, sia totale che parziale, sono solidalmente obbligati al pagamento delle sanzioni pecuniarie dovute dall'ente scisso per i reati commessi anteriormente alla data dalla quale la scissione ha avuto effetto. L'obbligo è limitato al valore effettivo del patrimonio netto trasferito al singolo ente, salvo che si tratti di ente al quale è stato trasferito, anche in parte il ramo di attività nell'ambito del quale è stato commesso il reato.

3. Le sanzioni interdittive relative ai reati indicati nel comma 2, si applicano agli enti cui è rimasto o è stato trasferito, anche in parte, il ramo di attività nell'ambito del quale il reato è stato commesso.

Art. 31. Determinazione delle sanzioni nel caso di fusione o scissione

1. Se la fusione o la scissione è avvenuta prima della conclusione del giudizio, il giudice, nella commisurazione della sanzione pecuniaria a norma dell'articolo 11, comma 2, tiene conto delle condizioni economiche e patrimoniali dell'ente originariamente responsabile.

2. Salvo quanto previsto dall'articolo 17, l'ente risultante dalla fusione e l'ente al quale, nel caso di scissione, è applicabile la sanzione interdittiva possono chiedere al giudice la sostituzione della medesima con la sanzione pecuniaria, qualora, a seguito della fusione o della scissione, si sia realizzata la condizione prevista dalla lettera b) del comma 1 dell'articolo 17, e ricorrano le ulteriori condizioni di cui alle lettere a) e c) del medesimo articolo.

3. Se accoglie la richiesta, il giudice, nel pronunciare sentenza di condanna, sostituisce la sanzione interdittiva con una sanzione pecuniaria di ammontare pari da una a due volte quello della sanzione pecuniaria inflitta all'ente in relazione al medesimo reato.

4. Resta salva la facoltà dell'ente, anche nei casi di fusione o scissione successiva alla conclusione del giudizio, di chiedere la conversione della sanzione interdittiva in sanzione pecuniaria.

Art. 32. Rilevanza della fusione o della scissione ai fini della reiterazione

1. Nei casi di responsabilità dell'ente risultante dalla fusione o beneficiario della scissione per reati commessi successivamente alla data dalla quale la fusione o la scissione ha avuto effetto, il giudice può ritenere la reiterazione, a norma dell'articolo 20, anche in rapporto a condanne pronunciate nei confronti degli enti partecipanti alla fusione o dell'ente scisso per reati commessi anteriormente a tale data.

2. A tale fine, il giudice tiene conto della natura delle violazioni e dell'attività nell'ambito della quale sono state commesse nonché delle caratteristiche della fusione o della scissione.

3. Rispetto agli enti beneficiari della scissione, la reiterazione può essere ritenuta, a norma dei commi 1 e 2, solo se ad essi è stato trasferito, anche in parte, il ramo di attività nell'ambito del quale è stato commesso il reato per cui è stata pronunciata condanna nei confronti dell'ente scisso.

Art. 33. Cessione di azienda

1. Nel caso di cessione dell'azienda nella cui attività è stato commesso il reato, il cessionario è solidalmente obbligato, salvo il beneficio della preventiva escussione dell'ente cedente e nei limiti del valore dell'azienda, al pagamento della sanzione pecuniaria.

2. L'obbligazione del cessionario è limitata alle sanzioni pecuniarie che risultano dai libri contabili obbligatori, ovvero dovute per illeciti amministrativi dei quali egli era comunque a conoscenza.

3. Le disposizioni del presente articolo si applicano anche nel caso di conferimento di azienda.

Capo III - PROCEDIMENTO DI ACCERTAMENTO E DI APPLICAZIONE DELLE SANZIONI AMMINISTRATIVE

SEZIONE I - Disposizioni generali

Art. 34. Disposizioni processuali applicabili

1. Per il procedimento relativo agli illeciti amministrativi dipendenti da reato, si osservano le norme di questo capo nonché, in quanto compatibili, le disposizioni del codice di procedura penale e del decreto legislativo 28 luglio 1989, n. 271.

Art. 35. Estensione della disciplina relativa all'imputato

1. All'ente si applicano le disposizioni processuali relative all'imputato, in quanto compatibili.

SEZIONE II - Soggetti, giurisdizione e competenza

Art. 36. Attribuzioni del giudice penale

1. La competenza a conoscere gli illeciti amministrativi dell'ente appartiene al giudice penale competente per i reati dai quali gli stessi dipendono.

2. Per il procedimento di accertamento dell'illecito amministrativo dell'ente si osservano le disposizioni sulla composizione del tribunale e le disposizioni processuali collegate relative ai reati dai quali l'illecito amministrativo dipende.

Art. 37. Casi di improcedibilità

1. Non si procede all'accertamento dell'illecito amministrativo dell'ente quando l'azione penale non può essere iniziata o proseguita nei confronti dell'autore del reato per la mancanza di una condizione di procedibilità.

Art. 38. Riunione e separazione dei procedimenti

1. Il procedimento per l'illecito amministrativo dell'ente è riunito al procedimento penale instaurato nei confronti dell'autore del reato da cui l'illecito dipende.

2. Si procede separatamente per l'illecito amministrativo dell'ente soltanto quando:

- a) è stata ordinata la sospensione del procedimento ai sensi dell'articolo 71 del codice di procedura penale;
- b) il procedimento è stato definito con il giudizio abbreviato o con l'applicazione della pena ai sensi dell'articolo 444 del codice di procedura penale, ovvero è stato emesso

il decreto penale di condanna;
c) l'osservanza delle disposizioni processuali lo rende necessario.

Art. 39. Rappresentanza dell'ente

1. L'ente partecipa al procedimento penale con il proprio rappresentante legale, salvo che questi sia imputato del reato da cui dipende l'illecito amministrativo.

2. L'ente che intende partecipare al procedimento si costituisce depositando nella cancelleria dell'autorità giudiziaria procedente una dichiarazione contenente a pena di inammissibilità:

- a) la denominazione dell'ente e le generalità del suo legale rappresentante;
- b) il nome ed il cognome del difensore e l'indicazione della procura;
- c) la sottoscrizione del difensore;
- d) la dichiarazione o l'elezione di domicilio.

3. La procura, conferita nelle forme previste dall'articolo 100, comma 1, del codice di procedura penale, è depositata nella segreteria del pubblico ministero o nella cancelleria del giudice ovvero è presentata in udienza unitamente alla dichiarazione di cui al comma 2.

4. Quando non compare il legale rappresentante, l'ente costituito è rappresentato dal difensore.

Art. 40. Difensore di ufficio

1. L'ente che non ha nominato un difensore di fiducia o ne è rimasto privo è assistito da un difensore di ufficio.

Art. 41. Contumacia dell'ente

1. L'ente che non si costituisce nel processo è dichiarato contumace.

Art. 42. Vicende modificative dell'ente nel corso del processo

1. Nel caso di trasformazione, di fusione o di scissione dell'ente originariamente responsabile, il procedimento prosegue nei confronti degli enti risultanti da tali vicende modificative o beneficiari della scissione, che partecipano al processo, nello stato in cui lo stesso si trova, depositando la dichiarazione di cui all'articolo 39, comma 2.

Art. 43. Notificazioni all'ente

1. Per la prima notificazione all'ente si osservano le disposizioni dell'articolo 154, comma 3, del codice di procedura penale.

2. Sono comunque valide le notificazioni eseguite mediante consegna al legale rappresentante, anche se imputato del reato da cui dipende l'illecito amministrativo.

3. Se l'ente ha dichiarato o eletto domicilio nella dichiarazione di cui all'articolo 39 o in altro atto comunicato all'autorità giudiziaria, le notificazioni sono eseguite ai sensi dell'articolo 161 del codice di procedura penale.

4. Se non è possibile eseguire le notificazioni nei modi previsti dai commi precedenti, l'autorità giudiziaria dispone nuove ricerche. Qualora le ricerche non diano esito positivo, il giudice, su richiesta del pubblico ministero, sospende il procedimento.

SEZIONE III - Prove

Art. 44. Incompatibilità con l'ufficio di testimone

1. Non può essere assunta come testimone:

- a) la persona imputata del reato da cui dipende l'illecito amministrativo;
- b) la persona che rappresenta l'ente indicata nella dichiarazione di cui all'articolo 39, comma 2, e che rivestiva tale funzione anche al momento della commissione del reato.

2. Nel caso di incompatibilità la persona che rappresenta l'ente può essere interrogata ed esaminata nelle forme, con i limiti e con gli effetti previsti per l'interrogatorio e per l'esame della persona imputata in un procedimento connesso.

SEZIONE IV - Misure cautelari

Art. 45. Applicazione delle misure cautelari

1. Quando sussistono gravi indizi per ritenere la sussistenza della responsabilità dell'ente per un illecito amministrativo dipendente da reato e vi sono fondati e specifici elementi che fanno ritenere concreto il pericolo che vengano commessi illeciti della stessa indole di quello per cui si procede, il pubblico ministero può richiedere l'applicazione quale misura cautelare di una delle sanzioni interdittive previste dall'articolo 9, comma 2, presentando al giudice gli elementi su cui la richiesta si fonda, compresi quelli a favore dell'ente e le eventuali deduzioni e memorie difensive già depositate.

2. Sulla richiesta il giudice provvede con ordinanza, in cui indica anche le modalità applicative della misura. Si osservano le disposizioni dell'articolo 292 del codice di procedura penale.

3. In luogo della misura cautelare interdittiva, il giudice può nominare un commissario giudiziale a norma dell'articolo 15 per un periodo pari alla durata della misura che sarebbe stata applicata.

Art. 46. Criteri di scelta delle misure

1. Nel disporre le misure cautelari, il giudice tiene conto della specifica idoneità di ciascuna in relazione alla natura e al grado delle esigenze cautelari da soddisfare nel caso concreto.

2. Ogni misura cautelare deve essere proporzionata all'entità del fatto e alla sanzione che si ritiene possa essere applicata all'ente.

3. L'interdizione dall'esercizio dell'attività può essere disposta in via cautelare soltanto quando ogni altra misura risulti inadeguata.

4. Le misure cautelari non possono essere applicate congiuntamente.

Art. 47. Giudice competente e procedimento di applicazione

1. Sull'applicazione e sulla revoca delle misure cautelari nonché sulle modifiche delle loro modalità esecutive, provvede il giudice che procede. Nel corso delle indagini provvede il giudice per le indagini preliminari. Si applicano altresì le disposizioni di cui all'articolo 91 del decreto legislativo 28 luglio 1989, n. 271.

2. Se la richiesta di applicazione della misura cautelare è presentata fuori udienza, il giudice fissa la data dell'udienza e ne fa dare avviso al pubblico ministero, all'ente e ai difensori. L'ente e i difensori sono altresì avvisati che, presso la cancelleria del giudice, possono esaminare la richiesta dal pubblico ministero e gli elementi sui quali la stessa si fonda.

3. Nell'udienza prevista dal comma 2, si osservano le forme dell'articolo 127, commi 1, 2, 3, 4, 5, 6 e 10, del codice di procedura penale; i termini previsti ai commi 1 e 2 del medesimo articolo sono ridotti rispettivamente a cinque e a tre giorni. Tra il deposito della richiesta e la data dell'udienza non può intercorrere un termine superiore a quindici giorni.

Art. 48. Adempimenti esecutivi

1. L'ordinanza che dispone l'applicazione di una misura cautelare è notificata all'ente a cura del pubblico ministero.

Art. 49. Sospensione delle misure cautelari

1. Le misure cautelari possono essere sospese se l'ente chiede di poter realizzare gli adempimenti cui la legge condiziona l'esclusione di sanzioni interdittive a norma dell'articolo 17. In tal caso, il giudice, sentito il pubblico ministero, se ritiene di accogliere la richiesta, determina una somma di denaro a titolo di cauzione, dispone la sospensione della misura e indica il termine per la realizzazione delle condotte riparatorie di cui al medesimo articolo 17.

2. La cauzione consiste nel deposito presso la Cassa delle ammende di una somma di denaro che non può comunque essere inferiore alla metà della sanzione pecuniaria minima prevista per l'illecito per cui si procede. In luogo del deposito, è ammessa la prestazione di una garanzia mediante ipoteca o fideiussione solidale.

3. Nel caso di mancata, incompleta o inefficace esecuzione delle attività nel termine fissato, la misura cautelare viene ripristinata e la somma depositata o per la quale è stata data garanzia è devoluta alla Cassa delle ammende.

4. Se si realizzano le condizioni di cui all'articolo 17 il giudice revoca la misura cautelare e ordina la restituzione della somma depositata o la cancellazione dell'ipoteca; la fideiussione prestata si estingue.

Art. 50. Revoca e sostituzione delle misure cautelari

1. Le misure cautelari sono revocate anche d'ufficio quando risultano mancanti, anche per fatti sopravvenuti, le condizioni di applicabilità previste dall'articolo 45 ovvero quando ricorrono le ipotesi previste dall'articolo 17.

2. Quando le esigenze cautelari risultano attenuate ovvero la misura applicata non appare più proporzionata all'entità del fatto o alla sanzione che si ritiene possa essere applicata in via definitiva, il giudice, su richiesta del pubblico ministero o dell'ente, sostituisce la misura con un'altra meno grave ovvero ne dispone l'applicazione con modalità meno gravose, anche stabilendo una minore durata.

Art. 51. Durata massima delle misure cautelari

(articolo così modificato dall'art. 1, comma 9, legge n. 3 del 2019)

1. Nel disporre le misure cautelari il giudice ne determina la durata, che non può superare un anno.
2. Dopo la sentenza di condanna di primo grado, la durata della misura cautelare può avere la stessa durata della corrispondente sanzione applicata con la medesima sentenza. In ogni caso, la durata della misura cautelare non può superare un anno e quattro mesi.
3. Il termine di durata delle misure cautelari decorre dalla data della notifica dell'ordinanza.
4. La durata delle misure cautelari è computata nella durata delle sanzioni applicate in via definitiva.

Art. 52. Impugnazione dei provvedimenti che applicano le misure cautelari

1. Il pubblico ministero e l'ente, per mezzo del suo difensore, possono proporre appello contro tutti i provvedimenti in materia di misure cautelari, indicandone contestualmente i motivi. Si osservano le disposizioni di cui all'articolo 322-bis, commi 1-bis e 2, del codice di procedura penale.
2. Contro il provvedimento emesso a norma del comma 1, il pubblico ministero e l'ente, per mezzo del suo difensore, possono proporre ricorso per cassazione per violazione di legge. Si osservano le disposizioni di cui all'articolo 325 del codice di procedura penale.

Art. 53. Sequestro preventivo

1. Il giudice può disporre il sequestro delle cose di cui è consentita la confisca a norma dell'articolo 19. Si osservano le disposizioni di cui agli articoli 321, commi 3, 3-bis e 3-ter, 322, 322-bis e 323 del codice di procedura penale, in quanto applicabili.

1-bis. Ove il sequestro, eseguito ai fini della confisca per equivalente prevista dal comma 2 dell'articolo 19, abbia ad oggetto società, aziende ovvero beni, ivi compresi i titoli, nonché quote azionarie o liquidità anche se in deposito, il custode amministratore giudiziario ne consente l'utilizzo e la gestione agli organi societari esclusivamente al fine di garantire la continuità e lo sviluppo aziendali, esercitando i poteri di vigilanza e riferendone all'autorità giudiziaria. In caso di violazione della predetta finalità l'autorità giudiziaria adotta i provvedimenti conseguenti e può nominare un amministratore nell'esercizio dei poteri di azionista. Con la nomina si intendono eseguiti gli adempimenti di cui all'articolo 104 delle norme di attuazione, di coordinamento e transitorie del codice di procedura penale, di cui al decreto legislativo 28 luglio 1989, n. 271. In caso di sequestro in danno di società che gestiscono stabilimenti di interesse strategico nazionale e di loro controllate, si applicano le disposizioni di cui al decreto-legge 4 giugno 2013, n. 61, convertito, con modificazioni, dalla legge 3 agosto 2013, n. 89.
(comma introdotto dall'art. 12, comma 5-bis, legge n. 125 del 2013)

Art. 54. Sequestro conservativo

1. Se vi è fondata ragione di ritenere che manchino o si disperdano le garanzie per il pagamento della sanzione pecuniaria, delle spese del procedimento e di ogni altra somma dovuta all'erario dello Stato, il pubblico ministero, in ogni stato e grado del processo di merito, chiede il sequestro conservativo dei beni mobili e immobili dell'ente o delle somme o cose allo stesso dovute. Si osservano le disposizioni di cui agli articoli 316, comma 4, 317, 318, 319 e 320 del codice di procedura penale, in quanto applicabili.

SEZIONE V - Indagini preliminari e udienza preliminare

Art. 55. Annotazione dell'illecito amministrativo

1. Il pubblico ministero che acquisisce la notizia dell'illecito amministrativo dipendente da reato commesso dall'ente annota immediatamente, nel registro di cui all'articolo 335 del codice di procedura penale, gli elementi identificativi dell'ente unitamente, ove possibile, alle generalità del suo legale rappresentante nonché il reato da cui dipende l'illecito.

2. L'annotazione di cui al comma 1 è comunicata all'ente o al suo difensore che ne faccia richiesta negli stessi limiti in cui è consentita la comunicazione delle iscrizioni della notizia di reato alla persona alla quale il reato è attribuito.

Art. 56. Termine per l'accertamento dell'illecito amministrativo nelle indagini preliminari

1. Il pubblico ministero procede all'accertamento dell'illecito amministrativo negli stessi termini previsti per le indagini preliminari relative al reato da cui dipende l'illecito stesso.

2. Il termine per l'accertamento dell'illecito amministrativo a carico dell'ente decorre dalla annotazione prevista dall'articolo 55.

Art. 57. Informazione di garanzia

1. L'informazione di garanzia inviata all'ente deve contenere l'invito a dichiarare ovvero eleggere domicilio per le notificazioni nonché l'avvertimento che per partecipare al procedimento deve depositare la dichiarazione di cui all'articolo 39, comma 2.

Art. 58. Archiviazione

1. Se non procede alla contestazione dell'illecito amministrativo a norma dell'articolo 59, il pubblico ministero emette decreto motivato di archiviazione degli atti, comunicandolo al procuratore generale presso la corte d'appello. Il procuratore generale può svolgere gli accertamenti indispensabili e, qualora ritenga ne ricorrano le condizioni, contesta all'ente le violazioni amministrative conseguenti al reato entro sei mesi dalla comunicazione.

Art. 59. Contestazione dell'illecito amministrativo

1. Quando non dispone l'archiviazione, il pubblico ministero contesta all'ente l'illecito amministrativo dipendente dal reato. La contestazione dell'illecito è contenuta in uno degli atti indicati dall'articolo 405, comma 1, del codice di procedura penale.



2. La contestazione contiene gli elementi identificativi dell'ente, l'enunciazione, in forma chiara e precisa, del fatto che può comportare l'applicazione delle sanzioni amministrative, con l'indicazione del reato da cui l'illecito dipende e dei relativi articoli di legge e delle fonti di prova.

Art. 60. Decadenza dalla contestazione

1. Non può procedersi alla contestazione di cui all'articolo 59 quando il reato da cui dipende l'illecito amministrativo dell'ente è estinto per prescrizione.

Art. 61. Provvedimenti emessi nell'udienza preliminare

1. Il giudice dell'udienza preliminare pronuncia sentenza di non luogo a procedere nei casi di estinzione o di improcedibilità della sanzione amministrativa, ovvero quando l'illecito stesso non sussiste o gli elementi acquisiti risultano insufficienti, contraddittori o comunque non idonei a sostenere in giudizio la responsabilità dell'ente. Si applicano le disposizioni dell'articolo 426 del codice di procedura penale.

2. Il decreto che, a seguito dell'udienza preliminare, dispone il giudizio nei confronti dell'ente, contiene, a pena di nullità, la contestazione dell'illecito amministrativo dipendente dal reato, con l'enunciazione, in forma chiara e precisa, del fatto che può comportare l'applicazione delle sanzioni e l'indicazione del reato da cui l'illecito dipende e dei relativi articoli di legge e delle fonti di prova nonché gli elementi identificativi dell'ente.

SEZIONE VI - Procedimenti speciali

Art. 62. Giudizio abbreviato

1. Per il giudizio abbreviato si osservano le disposizioni del titolo I del libro sesto del codice di procedura penale, in quanto applicabili.

2. Se manca l'udienza preliminare, si applicano, secondo i casi, le disposizioni degli articoli 555, comma 2, 557 e 558, comma 8.

3. La riduzione di cui all'articolo 442, comma 2, del codice di procedura penale è operata sulla durata della sanzione interdittiva e sull'ammontare della sanzione pecuniaria.

4. In ogni caso, il giudizio abbreviato non è ammesso quando per l'illecito amministrativo è prevista l'applicazione di una sanzione interdittiva in via definitiva.

Art. 63. Applicazione della sanzione su richiesta

1. L'applicazione all'ente della sanzione su richiesta è ammessa se il giudizio nei confronti dell'imputato è definito ovvero definibile a norma dell'articolo 444 del codice di procedura penale nonché in tutti i casi in cui per l'illecito amministrativo è prevista la sola sanzione pecuniaria. Si osservano le disposizioni di cui al titolo II del libro sesto del codice di procedura penale, in quanto applicabili.

2. Nei casi in cui è applicabile la sanzione su richiesta, la riduzione di cui all'articolo 444, comma 1, del codice di procedura penale è operata sulla durata della sanzione interdittiva e sull'ammontare della sanzione pecuniaria.

3. Il giudice, se ritiene che debba essere applicata una sanzione interdittiva in via definitiva, rigetta la richiesta.

Art. 64. Procedimento per decreto

1. Il pubblico ministero, quando ritiene che si debba applicare la sola sanzione pecuniaria, può presentare al giudice per le indagini preliminari, entro sei mesi dalla data dell'annotazione dell'illecito amministrativo nel registro di cui all'articolo 55 e previa trasmissione del fascicolo, richiesta motivata di emissione del decreto di applicazione della sanzione pecuniaria, indicandone la misura.

2. Il pubblico ministero può chiedere l'applicazione di una sanzione pecuniaria diminuita sino alla metà rispetto al minimo dell'importo applicabile. 3. Il giudice, quando non accoglie la richiesta, se non deve pronunciare sentenza di esclusione della responsabilità dell'ente, restituisce gli atti al pubblico ministero. 4. Si osservano le disposizioni del titolo V del libro sesto e dell'articolo 557 del codice di procedura penale, in quanto compatibili.

SEZIONE VII - Giudizio

Art. 65. Termine per provvedere alla riparazione delle conseguenze del reato

1. Prima dell'apertura del dibattimento di primo grado, il giudice può disporre la sospensione del processo se l'ente chiede di provvedere alle attività di cui all'articolo 17 e dimostra di essere stato nell'impossibilità di effettuarle prima. In tal caso, il giudice, se ritiene di accogliere la richiesta, determina una somma di denaro a titolo di cauzione. Si osservano le disposizioni di cui all'articolo 49.

Art. 66. Sentenza di esclusione della responsabilità dell'ente

1. Se l'illecito amministrativo contestato all'ente non sussiste, il giudice lo dichiara con sentenza, indicandone la causa nel dispositivo. Allo stesso modo procede quando manca, è insufficiente o è contraddittoria la prova dell'illecito amministrativo.

Art. 67. Sentenza di non doversi procedere

1. Il giudice pronuncia sentenza di non doversi procedere nei casi previsti dall'articolo 60 e quando la sanzione è estinta per prescrizione.

Art. 68. Provvedimenti sulle misure cautelari

1. Quando pronuncia una delle sentenze di cui agli articoli 66 e 67, il giudice dichiara la cessazione delle misure cautelari eventualmente disposte.

Art. 69. Sentenza di condanna

1. Se l'ente risulta responsabile dell'illecito amministrativo contestato il giudice applica le sanzioni previste dalla legge e lo condanna al pagamento delle spese processuali.

2. In caso di applicazione delle sanzioni interdittive la sentenza deve sempre indicare l'attività o le strutture oggetto della sanzione.



Art. 70. Sentenza in caso di vicende modificative dell'ente

1. Nel caso di trasformazione, fusione o scissione dell'ente responsabile, il giudice dà atto nel dispositivo che la sentenza è pronunciata nei confronti degli enti risultanti dalla trasformazione o fusione ovvero beneficiari della scissione, indicando l'ente originariamente responsabile.
2. La sentenza pronunciata nei confronti dell'ente originariamente responsabile ha comunque effetto anche nei confronti degli enti indicati nel comma 1.

SEZIONE VIII - Impugnazioni

Art. 71. Impugnazioni delle sentenze relative alla responsabilità amministrativa dell'ente

1. Contro la sentenza che applica sanzioni amministrative diverse da quelle interdittive l'ente può proporre impugnazione nei casi e nei modi stabiliti per l'imputato del reato dal quale dipende l'illecito amministrativo.
2. Contro la sentenza che applica una o più sanzioni interdittive, l'ente può sempre proporre appello anche se questo non è ammesso per l'imputato del reato dal quale dipende l'illecito amministrativo.
3. Contro la sentenza che riguarda l'illecito amministrativo il pubblico ministero può proporre le stesse impugnazioni consentite per il reato da cui l'illecito amministrativo dipende.

Art. 72. Estensione delle impugnazioni

1. Le impugnazioni proposte dall'imputato del reato da cui dipende l'illecito amministrativo e dall'ente, giovano, rispettivamente, all'ente e all'imputato, purché non fondate su motivi esclusivamente personali.

Art. 73. Revisione delle sentenze

1. Alle sentenze pronunciate nei confronti dell'ente si applicano, in quanto compatibili, le disposizioni del titolo IV del libro nono del codice di procedura penale ad eccezione degli articoli 643, 644, 645, 646 e 647.

SEZIONE IX - Esecuzione

Art. 74. Giudice dell'esecuzione

1. Competente a conoscere dell'esecuzione delle sanzioni amministrative dipendenti da reato è il giudice indicato nell'articolo 665 del codice di procedura penale.
2. Il giudice indicato nel comma 1 è pure competente per i provvedimenti relativi:
 - a) alla cessazione dell'esecuzione delle sanzioni nei casi previsti dall'articolo 3;
 - b) alla cessazione dell'esecuzione nei casi di estinzione del reato per amnistia;
 - c) alla determinazione della sanzione amministrativa applicabile nei casi previsti dall'articolo 21, commi 1 e 2;
 - d) alla confisca e alla restituzione delle cose sequestrate.

3. Nel procedimento di esecuzione si osservano le disposizioni di cui all'articolo 666 del codice di procedura penale, in quanto applicabili. Nei casi previsti dal comma 2, lettere b) e d) si osservano le disposizioni di cui all'articolo 667, comma 4, del codice di procedura penale.

4. Quando è applicata l'interdizione dall'esercizio dell'attività, il giudice, su richiesta dell'ente, può autorizzare il compimento di atti di gestione ordinaria che non comportino la prosecuzione dell'attività interdetta. Si osservano le disposizioni di cui all'articolo 667, comma 4, del codice di procedura penale.

Art. 75. Esecuzione delle sanzioni pecuniarie

1. Le condanne al pagamento delle sanzioni amministrative pecuniarie sono eseguite nei modi stabiliti per l'esecuzione delle pene pecuniarie.

2. Per il pagamento rateale, per la dilazione del pagamento e per la sospensione della riscossione delle sanzioni amministrative pecuniarie si osservano le disposizioni di cui agli articoli 19 e 19-bis del decreto del Presidente della Repubblica 29 settembre 1973, n. 602, come modificato dall'articolo 7 del decreto legislativo 26 febbraio 1999, n. 46.

Art. 76. Pubblicazione della sentenza applicativa della condanna

1. La pubblicazione della sentenza di condanna è eseguita a spese dell'ente nei cui confronti è stata applicata la sanzione. Si osservano le disposizioni di cui all'articolo 694, commi 2, 3 e 4, del codice di procedura penale.

Art. 77. Esecuzione delle sanzioni interdittive

1. L'estratto della sentenza che ha disposto l'applicazione di una sanzione interdittiva è notificata all'ente a cura del pubblico ministero.

2. Ai fini della decorrenza del termine di durata delle sanzioni interdittive si ha riguardo alla data della notificazione.

Art. 78. Conversione delle sanzioni interdittive

1. L'ente che ha posto in essere tardivamente le condotte di cui all'articolo 17, entro venti giorni dalla notifica dell'estratto della sentenza, può richiedere la conversione della sanzione amministrativa interdittiva in sanzione pecuniaria.

2. La richiesta è presentata al giudice dell'esecuzione e deve contenere la documentazione attestante l'avvenuta esecuzione degli adempimenti di cui all'articolo 17.

3. Entro dieci giorni dalla presentazione della richiesta, il giudice fissa l'udienza in camera di consiglio e ne fa dare avviso alle parti e ai difensori; se la richiesta non appare manifestamente infondata, il giudice può sospendere l'esecuzione della sanzione. La sospensione è disposta con decreto motivato revocabile.

4. Se accoglie la richiesta il giudice, con ordinanza, converte le sanzioni interdittive, determinando l'importo della sanzione pecuniaria in una somma non inferiore a quella già applicata in sentenza e non superiore al doppio della stessa. Nel determinare l'importo della somma il giudice tiene conto

della gravità dell'illecito ritenuto in sentenza e delle ragioni che hanno determinato il tardivo adempimento delle condizioni di cui all'articolo 17.

Art. 79. Nomina del commissario giudiziale e confisca del profitto

1. Quando deve essere eseguita la sentenza che dispone la prosecuzione dell'attività dell'ente ai sensi dell'articolo 15, la nomina del commissario giudiziale è richiesta dal pubblico ministero al giudice dell'esecuzione, il quale vi provvede senza formalità.

2. Il commissario riferisce ogni tre mesi al giudice dell'esecuzione e al pubblico ministero sull'andamento della gestione e, terminato l'incarico, trasmette al giudice una relazione sull'attività svolta nella quale rende conto della gestione, indicando altresì l'entità del profitto da sottoporre a confisca e le modalità con le quali sono stati attuati i modelli organizzativi.

3. Il giudice decide sulla confisca con le forme dell'articolo 667, comma 4, del codice di procedura penale.

4. Le spese relative all'attività svolta dal commissario e al suo compenso sono a carico dell'ente.

Art. 80. Anagrafe nazionale delle sanzioni amministrative

1. Presso il casellario giudiziale centrale è istituita l'anagrafe nazionale delle sanzioni amministrative di cui al capo II.

2. Nell'anagrafe sono iscritti, per estratto, le sentenze e i decreti che hanno applicato agli enti sanzioni amministrative dipendenti da reato appena divenuti irrevocabili nonché i provvedimenti emessi dagli organi giurisdizionali dell'esecuzione non più soggetti ad impugnazione che riguardano le sanzioni amministrative.

3. Le iscrizioni dell'anagrafe sono eliminate trascorsi cinque anni dal giorno in cui hanno avuto esecuzione se è stata applicata la sanzione pecuniaria o dieci anni se è stata applicata una sanzione diversa sempre che nei periodi indicati non è stato commesso un ulteriore illecito amministrativo.

Art. 81. Certificati dell'anagrafe

1. Ogni organo avente giurisdizione, ai sensi del presente decreto legislativo, in ordine all'illecito amministrativo dipendente da reato ha diritto di ottenere, per ragioni di giustizia, il certificato di tutte le iscrizioni esistenti nei confronti dell'ente. Uguale diritto appartiene a tutte le pubbliche amministrazioni e agli enti incaricati di pubblici servizi quando il certificato è necessario per provvedere ad un atto delle loro funzioni, in relazione all'ente cui il certificato stesso si riferisce.

2. Il pubblico ministero può richiedere, per ragioni di giustizia, il predetto certificato dell'ente sottoposto a procedimento di accertamento della responsabilità amministrativa dipendente da reato.

3. L'ente al quale le iscrizioni si riferiscono ha diritto di ottenere il relativo certificato senza motivare la domanda.

4. Nel certificato di cui al comma 3 non sono riportate le iscrizioni relative alle sentenze di applicazione della sanzione su richiesta e ai decreti di applicazione della sanzione pecuniaria.

Art. 82. Questioni concernenti le iscrizioni e i certificati

1. Sulle questioni relative alle iscrizioni e ai certificati dell'anagrafe è competente il tribunale di Roma, che decide in composizione monocratica osservando le disposizioni di cui all'articolo 78.

Capo IV - DISPOSIZIONI DI ATTUAZIONE E DI COORDINAMENTO

Art. 83. Concorso di sanzioni

1. Nei confronti dell'ente si applicano soltanto le sanzioni interdittive stabilite nel presente decreto legislativo anche quando diverse disposizioni di legge prevedono, in conseguenza della sentenza di condanna per il reato, l'applicazione nei confronti dell'ente di sanzioni amministrative di contenuto identico o analogo.

2. Se, in conseguenza dell'illecito, all'ente è stata già applicata una sanzione amministrativa di contenuto identico o analogo a quella interdittiva prevista dal presente decreto legislativo, la durata della sanzione già sofferta è computata ai fini della determinazione della durata della sanzione amministrativa dipendente da reato.

Art. 84. Comunicazioni alle autorità di controllo o di vigilanza

1. Il provvedimento che applica misure cautelari interdittive e la sentenza irrevocabile di condanna sono comunicati, a cura della cancelleria del giudice che li ha emessi, alle autorità che esercitano il controllo o la vigilanza sull'ente.

Art. 85. Disposizioni regolamentari

1. Con regolamento emanato ai sensi dell'articolo 17, comma 3, della legge 23 agosto 1988, n. 400, entro sessanta giorni dalla data di pubblicazione del presente decreto legislativo, il Ministro della giustizia adotta le disposizioni regolamentari relative al procedimento di accertamento dell'illecito amministrativo che concernono:

- a) le modalità di formazione e tenuta dei fascicoli degli uffici giudiziari;
- b) i compiti ed il funzionamento dell'Anagrafe nazionale;
- c) le altre attività necessarie per l'attuazione del presente decreto legislativo.

2. Il parere del Consiglio di Stato sul regolamento previsto dal comma 1 è reso entro trenta giorni dalla richiesta.

Allegato B Reati rilevanti ai fini della l. 190/2012 e del d.lgs. 231/2001

Codice penale

TITOLO II

Dei delitti contro la Pubblica Amministrazione

Capo I

Dei delitti dei pubblici ufficiali contro la Pubblica Amministrazione

c.p. art. 314. Peculato.

Il pubblico ufficiale o l'incaricato di un pubblico servizio, che, avendo per ragione del suo ufficio o servizio il possesso o comunque la disponibilità di denaro o di altra cosa mobile altrui, se ne appropria, è punito con la reclusione da quattro a dieci anni. Si applica la pena della reclusione da sei mesi a tre anni quando il colpevole ha agito al solo scopo di fare uso momentaneo della cosa, e questa, dopo l'uso momentaneo, è stata immediatamente restituita.

c.p. art. 316. Peculato mediante profitto dell'errore altrui.

Il pubblico ufficiale o l'incaricato di un pubblico servizio, il quale, nell'esercizio delle funzioni o del servizio, giovandosi dell'errore altrui, riceve o ritiene indebitamente, per sé o per un terzo, denaro od altra utilità, è punito con la reclusione da sei mesi a tre anni.

c.p. art. 316-bis. Malversazione a danno dello Stato.

Chiunque, estraneo alla pubblica amministrazione, avendo ottenuto dallo Stato o da altro ente pubblico o dalle Comunità europee contributi, sovvenzioni o finanziamenti destinati a favorire iniziative dirette alla realizzazione di opere od allo svolgimento di attività di pubblico interesse, non li destina alle predette finalità, è punito con la reclusione da sei mesi a quattro anni.

c.p. art. 316-ter. Indebita percezione di erogazioni a danno dello Stato.

Salvo che il fatto costituisca il reato previsto, chiunque mediante l'utilizzo o la presentazione di dichiarazioni o di documenti falsi o attestanti cose non vere, ovvero mediante l'omissione di informazioni dovute, consegue indebitamente, per sé o per altri, contributi, finanziamenti, mutui agevolati o altre erogazioni dello stesso tipo, comunque denominate, concessi o erogati dallo Stato, da altri enti pubblici o dalle Comunità europee è punito con la reclusione da sei mesi a tre anni. Quando la somma indebitamente percepita è pari o inferiore a euro 3.999,96 si applica soltanto la sanzione amministrativa del pagamento di una somma di denaro da euro 5.164 a euro 25.822. Tale sanzione non può comunque superare il triplo del beneficio conseguito.

c.p. art. 317. Concussione.

Il pubblico ufficiale che, abusando della sua qualità o dei suoi poteri, costringe taluno a dare o a promettere indebitamente, a lui o a un terzo, denaro o altra utilità è punito con la reclusione da sei a dodici anni.

c.p. art. 317-bis. Pene accessorie.

La condanna per i reati di cui agli articoli 314, 317, 319 e 319-ter importa l'interdizione perpetua dai pubblici uffici. Nondimeno, se per circostanze attenuanti viene inflitta la reclusione per un tempo inferiore a tre anni, la condanna importa l'interdizione temporanea.

c.p. art. 318. Corruzione per l'esercizio della funzione.

Il pubblico ufficiale che, per l'esercizio delle sue funzioni o dei suoi poteri, indebitamente riceve, per sé o per un terzo, denaro o altra utilità o ne accetta la promessa è punito con la reclusione da uno a cinque anni.

c.p. art. 319. Corruzione per un atto contrario ai doveri d'ufficio.

Il pubblico ufficiale che, per omettere o ritardare o per aver omesso o ritardato un atto del suo ufficio, ovvero per compiere o per aver compiuto un atto contrario ai doveri di ufficio, riceve, per sé o per un terzo, denaro od altra utilità, o ne accetta la promessa, è punito con la reclusione da quattro a otto anni.

c.p. art. 319-bis. Circostanze aggravanti.

La pena è aumentata se il fatto di cui all'art. 319 ha per oggetto il conferimento di pubblici impieghi o stipendi o pensioni o la stipulazione di contratti nei quali sia interessata l'amministrazione alla quale il pubblico ufficiale appartiene nonché il pagamento o il rimborso di tributi.

c.p. art. 319-ter. Corruzione in atti giudiziari.

Se i fatti indicati negli articoli 318 e 319 sono commessi per favorire o danneggiare una parte in un processo civile, penale o amministrativo, si applica la pena della reclusione da quattro a dieci anni.

Se dal fatto deriva l'ingiusta condanna di taluno alla reclusione non superiore a cinque anni, la pena è della reclusione da cinque a dodici anni; se deriva l'ingiusta condanna alla reclusione superiore a cinque anni o all'ergastolo, la pena è della reclusione da sei a venti anni.

c.p. art. 319-quater. Induzione indebita a dare o promettere utilità.

Salvo che il fatto costituisca più grave reato, il pubblico ufficiale o l'incaricato di pubblico servizio che, abusando della sua qualità o dei suoi poteri, induce taluno a dare o a promettere indebitamente, a lui o a un terzo, denaro o altra utilità è punito con la reclusione da tre a otto anni. Nei casi previsti dal primo comma, chi dà o promette denaro o altra utilità è punito con la reclusione fino a tre anni.

c.p. art. 320. Corruzione di persona incaricata di un pubblico servizio.

Le disposizioni degli articoli 318 e 319 si applicano anche all'incaricato di un pubblico servizio. In ogni caso, le pene sono ridotte in misura non superiore a un terzo.

c.p. art. 321. Pene per il corruttore.

Le pene stabilite nel primo comma dell'articolo 318, nell' articolo 319, nell' articolo 319-bis, nell' art. 319-ter, e nell' articolo 320 in relazione alle suddette ipotesi degli articoli 318 e 319, si applicano anche a chi dà o promette al pubblico ufficiale o all'incaricato di un pubblico servizio il denaro od altra utilità.

c.p. art. 322. Istigazione alla corruzione.

Chiunque offre o promette denaro od altra utilità non dovuti ad un pubblico ufficiale o ad un incaricato di un pubblico servizio, per l'esercizio delle sue funzioni o dei suoi poteri, soggiace, qualora l'offerta o la promessa non sia accettata, alla pena stabilita nel primo comma dell'articolo 318, ridotta di un terzo. Se l'offerta o la promessa è fatta per indurre un pubblico ufficiale o un incaricato di un pubblico servizio ad omettere o a ritardare un atto del suo ufficio, ovvero a fare un atto contrario ai suoi doveri, il colpevole soggiace, qualora l'offerta o la promessa non sia accettata, alla pena stabilita nell'articolo 319, ridotta di un terzo. La pena di cui al primo comma si applica al pubblico ufficiale o all'incaricato di un pubblico servizio che sollecita una promessa o dazione di denaro o altra utilità per l'esercizio delle sue funzioni o dei suoi poteri. La pena di cui al secondo comma si applica al pubblico ufficiale o all'incaricato di un pubblico servizio che sollecita una promessa o dazione di denaro od altra utilità da parte di un privato per le finalità indicate dall'articolo 319.

c.p. art. 322-bis. Peculato, concussione, induzione indebita dare o promettere utilità, corruzione e istigazione alla corruzione di membri della Corte penale internazionale o degli organi delle Comunità europee e di funzionari delle Comunità europee e di Stati esteri.

Le disposizioni degli articoli 314, 316, da 317 a 320 e 322, terzo e quarto comma, si applicano anche:

1) ai membri della Commissione delle Comunità europee, del Parlamento europeo, della Corte di Giustizia e della Corte dei conti delle Comunità europee;

- 2) ai funzionari e agli agenti assunti per contratto a norma dello statuto dei funzionari delle Comunità europee o del regime applicabile agli agenti delle Comunità europee;
- 3) alle persone comandate dagli Stati membri o da qualsiasi ente pubblico o privato presso le Comunità europee, che esercitino funzioni corrispondenti a quelle dei funzionari o agenti delle Comunità europee;
- 4) ai membri e agli addetti a enti costituiti sulla base dei Trattati che istituiscono le Comunità europee;
- 5) a coloro che, nell'ambito di altri Stati membri dell'Unione europea, svolgono funzioni o attività corrispondenti a quelle dei pubblici ufficiali e degli incaricati di un pubblico servizio;
- 5-bis) ai giudici, al procuratore, ai procuratori aggiunti, ai funzionari e agli agenti della Corte penale internazionale, alle persone comandate dagli Stati parte del Trattato istitutivo della Corte penale internazionale le quali esercitino funzioni corrispondenti a quelle dei funzionari o agenti della Corte stessa, ai membri ed agli addetti a enti costituiti sulla base del Trattato istitutivo della Corte penale internazionale.

Le disposizioni degli articoli 319-quater, secondo comma, 321 e 322 , primo e secondo comma, si applicano anche se il denaro o altra utilità è dato, offerto o promesso:

- 1) alle persone indicate nel primo comma del presente articolo;
- 2) a persone che esercitano funzioni o attività corrispondenti a quelle dei pubblici ufficiali e degli incaricati di un pubblico servizio nell'ambito di altri Stati esteri o organizzazioni pubbliche internazionali, qualora il fatto sia commesso per procurare a sé o ad altri un indebito vantaggio in operazioni economiche internazionali ovvero al fine di ottenere o di mantenere un'attività economica o finanziaria.

Le persone indicate nel primo comma sono assimilate ai pubblici ufficiali, qualora esercitino funzioni corrispondenti, e agli incaricati di un pubblico servizio negli altri casi.

c.p. art. 322-ter. Confisca.

Nel caso di condanna, o di applicazione della pena su richiesta delle parti a norma dell'articolo 444 del codice di procedura penale , per uno dei delitti previsti dagli articoli da 314 a 320, anche se commessi dai soggetti indicati nell'articolo 322-bis , primo comma, è sempre ordinata la confisca dei beni che ne costituiscono il profitto o il prezzo, salvo che appartengano a persona estranea al reato, ovvero, quando essa non è possibile, la confisca di beni, di cui il reo ha la disponibilità, per un valore corrispondente a tale prezzo o profitto. Nel caso di condanna, o di applicazione della pena a norma dell'articolo 444 del codice di procedura penale , per il delitto previsto dall'articolo 321 , anche se commesso ai sensi dell'articolo 322-bis , secondo comma, è sempre ordinata la confisca dei beni che ne costituiscono il profitto salvo che appartengano a persona estranea al reato, ovvero, quando essa non è possibile, la confisca di beni, di cui il reo ha la disponibilità, per un valore corrispondente a quello di detto profitto e, comunque, non inferiore a quello del denaro o delle altre utilità date o promesse al pubblico ufficiale o all'incaricato di pubblico servizio o agli altri soggetti indicati nell'articolo 322-bis , secondo comma. Nei casi di cui ai commi primo e secondo, il giudice, con la sentenza di condanna, determina le somme di denaro o individua i beni assoggettati a confisca in quanto costituenti il profitto o il prezzo del reato ovvero in quanto di valore corrispondente al profitto o al prezzo del reato.

c.p. art. 323. Abuso d'ufficio.

Salvo che il fatto non costituisca un più grave reato, il pubblico ufficiale o l'incaricato di pubblico servizio che, nello svolgimento delle funzioni o del servizio, in violazione di norme di legge o di regolamento, ovvero omettendo di astenersi in presenza di un interesse proprio o di un prossimo congiunto o negli altri casi prescritti, intenzionalmente procura a sé o ad altri un ingiusto vantaggio patrimoniale ovvero arreca ad altri un danno ingiusto è punito con la reclusione da uno a quattro anni. La pena è aumentata nei casi in cui il vantaggio o il danno hanno un carattere di rilevante gravità.

c.p. art. 323-bis. Circostanza attenuante.

Se i fatti previsti dagli articoli 314, 316, 316-bis, 316-ter, 317, 318, 319, 319-quater, 320, 322, 322-bis e 323 sono di particolare tenuità, le pene sono diminuite.

c.p. art. 325. Utilizzazione d'invenzioni o scoperte conosciute per ragione di ufficio.

Il pubblico ufficiale o l'incaricato di un pubblico servizio, che impiega, a proprio o altrui profitto, invenzioni o scoperte scientifiche, o nuove applicazioni industriali, che egli conosca per ragione dell'ufficio o servizio, e che debbano rimanere segrete, è punito con la reclusione da uno a cinque anni e con la multa non inferiore a euro 516.

c.p. art. 326. Rivelazione ed utilizzazione di segreti di ufficio.

Il pubblico ufficiale o la persona incaricata di un pubblico servizio, che, violando i doveri inerenti alle funzioni o al servizio, o comunque abusando della sua qualità, rivela notizie di ufficio, le quali debbano rimanere segrete, o ne agevola in qualsiasi modo la conoscenza, è punito con la reclusione da sei mesi a tre anni. Se l'agevolazione è soltanto colposa, si applica la reclusione fino a un anno. Il pubblico ufficiale o la persona incaricata di un pubblico servizio, che, per procurare a sé o ad altri un indebito profitto patrimoniale, si avvale illegittimamente di notizie di ufficio, le quali debbano rimanere segrete, è punito con la reclusione da due a cinque anni. Se il fatto è commesso al fine di procurare a sé o ad altri un ingiusto profitto non patrimoniale o di cagionare ad altri un danno ingiusto, si applica la pena della reclusione fino a due anni.

c.p. art. 328. Rifiuto di atti d'ufficio. Omissione.

Il pubblico ufficiale o l'incaricato di un pubblico servizio, che indebitamente rifiuta un atto del suo ufficio che, per ragioni di giustizia o di sicurezza pubblica, o di ordine pubblico o di igiene e sanità, deve essere compiuto senza ritardo, è punito con la reclusione da sei mesi a due anni. Fuori dei casi previsti dal primo comma, il pubblico ufficiale o l'incaricato di un pubblico servizio, che entro trenta giorni dalla richiesta di chi vi abbia interesse non compie l'atto del suo ufficio e non risponde per esporre le ragioni del ritardo, è punito con la reclusione fino ad un anno o con la multa fino a euro 1.032. Tale richiesta deve essere redatta in forma scritta ed il termine di trenta giorni decorre dalla ricezione della richiesta stessa.

c.p. art. 331. Interruzione di un servizio pubblico o di pubblica necessità.

Chi, esercitando imprese di servizi pubblici o di pubblica necessità, interrompe il servizio, ovvero sospende il lavoro nei suoi stabilimenti, uffici o aziende, in modo da turbare la regolarità del servizio, è punito con la reclusione da sei mesi a un anno e con la multa non inferiore a euro 516. I capi, promotori od organizzatori sono puniti con la reclusione da tre a sette anni e con la multa non inferiore a euro 3.098. Si applica la disposizione dell'ultimo capoverso dell'articolo precedente.

c.p. art. 346. Millantato credito.

Chiunque, millantando credito presso un pubblico ufficiale, o presso un pubblico impiegato che presti un pubblico servizio, riceve o fa dare o fa promettere, a sé o ad altri, denaro o altrautilità, come prezzo della propria mediazione verso il pubblico ufficiale o impiegato, è punito con la reclusione da uno a cinque anni e con la multa da euro 309 a euro 2.065. La pena è della reclusione da due a sei anni e della multa da euro 516 a euro 3.098, se il colpevole riceve o fa dare o promettere, a sé o ad altri, denaro o altra utilità, col pretesto di dover comprare il favore di un pubblico ufficiale o impiegato, o di doverlo remunerare.

c.p. art. 346-bis. Traffico di influenze illecite.

Chiunque, fuori dei casi di concorso nei reati di cui agli articoli 319 e 319-ter, sfruttando relazioni esistenti con un pubblico ufficiale o con un incaricato di un pubblico servizio, indebitamente fa dare o promettere, a sé o ad altri, denaro o altro vantaggio patrimoniale, come prezzo della propria mediazione illecita verso il pubblico ufficiale o l'incaricato di un pubblico servizio ovvero per remunerarlo, in relazione al compimento di un atto contrario ai doveri di ufficio o all'omissione o al ritardo di un atto del suo ufficio, è punito con la reclusione da uno a tre anni. La stessa pena si applica a chi indebitamente dà o promette denaro o altro vantaggio patrimoniale. La pena è aumentata se il soggetto che indebitamente fa dare o promettere, a sé o ad altri, denaro o altro vantaggio patrimoniale riveste la qualifica di pubblico ufficiale o di incaricato di un pubblico servizio. Le pene sono altresì aumentate se i fatti sono commessi in relazione all'esercizio di attività giudiziarie. Se i fatti sono di particolare tenuità, la pena è diminuita.

c.p. art. 347. Usurpazione di funzioni pubbliche.

Chiunque usurpa una funzione pubblica o le attribuzioni inerenti a un pubblico impiego è punito con la reclusione fino a due anni. Alla stessa pena soggiace il pubblico ufficiale o impiegato il quale, avendo ricevuta partecipazione del provvedimento che fa cessare o sospendere le sue funzioni o le sue attribuzioni, continua ad esercitarle. La condanna importa la pubblicazione della sentenza.

c.p. art. 353. Turbata libertà degli incanti.

Chiunque, con violenza o minaccia, o con doni, promesse, collusioni o altri mezzi fraudolenti, impedisce o turba la gara nei pubblici incanti o nelle licitazioni private per conto di pubbliche amministrazioni, ovvero ne allontana gli offerenti, è punito con la reclusione da sei mesi a cinque anni e con la multa da euro 103 a euro 1.032. Se il colpevole è persona preposta dalla legge o dall'autorità agli incanti o alle licitazioni suddette, la reclusione è da uno a cinque anni e la multa da euro 516 a euro 2.065. Le pene stabilite in questo articolo si applicano anche nel caso di licitazioni private per conto di privati, dirette da un pubblico ufficiale o da persona legalmente autorizzata; ma sono ridotte alla metà.

c.p. art. 353-bis. Turbata libertà del procedimento di scelta del contraente.

Salvo che il fatto costituisca più grave reato, chiunque con violenza o minaccia, o con doni, promesse, collusioni o altri mezzi fraudolenti, turba il procedimento amministrativo diretto a stabilire il contenuto del bando o di altro atto equipollente al fine di condizionare le modalità di scelta del contraente da parte della pubblica amministrazione è punito con la reclusione da sei mesi a cinque anni e con la multa da euro 103 a euro 1.032.

c.p. art. 354. Astensione dagli incanti.

Chiunque, per denaro, dato o promesso a lui o ad altri, o per altra utilità a lui o ad altri data o promessa, si astiene dal concorrere agli incanti o alle licitazioni indicati nell'articolo precedente, è punito con la reclusione sino a sei mesi o con la multa fino a euro 516.

c.p. art. 355. Inadempimento di contratti di pubbliche forniture.

Chiunque, non adempiendo gli obblighi che gli derivano da un contratto di fornitura concluso con lo Stato, o con un altro ente pubblico, ovvero con un'impresa esercente servizi pubblici o di pubblica necessità, fa mancare, in tutto o in parte, cose od opere, che siano necessarie a uno stabilimento pubblico o ad un pubblico servizio, è punito con la reclusione da sei mesi a tre anni e con la multa non inferiore a euro 103. La pena è aumentata se la fornitura concerne:

1. sostanze alimentari o medicinali, ovvero cose od opere destinate alle comunicazioni per terra, per acqua o per aria, o alle comunicazioni telegrafiche o telefoniche;
2. cose od opere destinate all'armamento o all'equipaggiamento delle forze armate dello Stato;
3. cose od opere destinate ad ovviare a un comune pericolo o ad un pubblico infortunio.

Se il fatto è commesso per colpa, si applica la reclusione fino a un anno, ovvero la multa da euro 51 a euro 2.065. Le stesse disposizioni si applicano ai subfornitori, ai mediatori e ai rappresentanti dei fornitori, quando essi, violando i loro obblighi contrattuali, hanno fatto mancare la fornitura.

c.p. art. 356. Frode nelle pubbliche forniture.

Chiunque commette frode nell'esecuzione dei contratti di fornitura o nell'adempimento degli altri obblighi contrattuali indicati nell'articolo precedente, è punito con la reclusione da uno a cinque anni e con la multa non inferiore a euro 1.032. La pena è aumentata nei casi preveduti dal primo capoverso dell'articolo precedente.

Codice civile

c.c. art. 2635. Corruzione tra privati

Salvo che il fatto costituisca più grave reato, gli amministratori, i direttori generali, i dirigenti preposti alla redazione dei documenti contabili societari, i sindaci e i liquidatori, che, a seguito della dazione o della promessa di denaro o altra utilità, per sé o per altri, compiono od omettono atti, in violazione degli obblighi inerenti al loro ufficio o degli obblighi di fedeltà, cagionando nocimento alla società, sono puniti con la reclusione da uno a tre anni. Si applica la pena della reclusione fino a un anno e sei mesi se il fatto è commesso da chi è sottoposto alla direzione o alla vigilanza di uno dei soggetti indicati al primo comma. Chi dà o promette denaro o altra utilità alle persone indicate nel primo e nel secondo comma è punito con le pene ivi previste. Le pene stabilite nei commi precedenti sono raddoppiate se si tratta di società con titoli quotati in mercati regolamentati italiani o di altri Stati dell'Unione europea o diffusi tra il pubblico in misura rilevante ai sensi dell' articolo 116 del testo unico delle disposizioni in materia di intermediazione finanziaria, di cui al decreto legislativo 24 febbraio 1998, n. 58 , e successive modificazioni. Si procede a querela della persona offesa, salvo che dal fatto derivi una distorsione della concorrenza nella acquisizione di beni o servizi.

Allegato C Sistema disciplinare idoneo a sanzionare il mancato rispetto delle misure indicate nel MOGC

Tabella delle infrazioni

Tipologie di condotta dei soggetti "apicali"	Possibili sanzioni
1. Inosservanza dei protocolli e procedimenti di programmazione della formazione delle decisioni dell'Organo Dirigente (Amministratori e Direttore Generale)	<ul style="list-style-type: none"> - Richiamo e intimazione a conformarsi - Sospensione se le infrazioni sono gravi e reiterate - Revoca in caso di recidiva dopo sospensione
2. Inosservanza delle procedure e/o dei processi di attuazione delle decisioni dell'Organo Dirigente nelle attività organizzative	<ul style="list-style-type: none"> - Richiamo e intimazione a conformarsi - Sospensione se le infrazioni sono gravi e reiterate - Revoca in caso di recidiva dopo sospensione
3. Inosservanza delle modalità e delle procedure formulate per l'acquisizione e gestione delle risorse finanziarie predisposte per la prevenzione di fattispecie reato presupposto	<ul style="list-style-type: none"> - Richiamo e intimazione a conformarsi - Sospensione se le infrazioni sono gravi e reiterate - Revoca in caso di recidiva dopo sospensione
4. Inosservanza dell'obbligo di documentazione delle fasi previste da procedure e protocolli nelle funzioni e nei processi a rischio di fattispecie reato presupposto	<ul style="list-style-type: none"> - Richiamo e intimazione a conformarsi
5. Omissioni di comportamenti e delle procedure prescritti e formulati nel Modello, che espongono la Società alle situazioni di rischio reati previsti dal D.Lgs. 231/01 e successive integrazioni e modifiche	<ul style="list-style-type: none"> - Richiamo e intimazione a conformarsi - Sospensione nelle ipotesi più gravi - Revoca se si realizza il reato presupposto
6. Omissioni di osservanza di norme e di condotte cogenti previste da leggi nazionali ed europee, che dispongono regole di organizzazione e prevenzione, che siano dirette in modo univoco al compimento di uno o più reati presupposto contemplati dal D.Lgs. 231/01	<ul style="list-style-type: none"> - Revoca - Sospensione nelle ipotesi particolarmente lievi

e successive integrazioni e modifiche	
7. Comportamenti di ostacolo o elusione ai controlli dell'O.d.V., impedimento ingiustificato dell'accesso ad informazioni ed alla documentazione nei confronti dei soggetti incaricati dei controlli	<ul style="list-style-type: none"> - Richiamo e intimazione a conformarsi - Sospensione se le infrazioni sono gravi e reiterate
8. Omissione nell'osservanza, nell'attuazione e nel controllo o violazione delle norme di tutela della salute e sicurezza del lavoro D.Lgs. 81/08 e successive modifiche che possono costituire fonte dei reati presupposto colposi specifici artt. 589 e 590 commi 2 e 3 c.p.	<ul style="list-style-type: none"> - Richiamo ed intimazione a conformarsi - Sospensione - Revoca nei casi più gravi, in ipotesi di realizzazione del reato presupposto
9. Violazioni plurime ingiustificate e reiterate dei protocolli, del Modello e della sua implementazione per il continuo adeguamento	<ul style="list-style-type: none"> - Sospensione - Revoca in caso di recidiva dopo la sospensione
10. Omessa segnalazione di inosservanze ed irregolarità commesse da altri soggetti apicali	<ul style="list-style-type: none"> - Richiamo ed intimazione a conformarsi - Sospensione se le infrazioni sono reiterate
11. Omessa valutazione e mancata presa di provvedimenti in merito alle segnalazioni e richiami per interventi evidenziati dall'O.d.V. nelle attività di competenza di soggetti apicali	<ul style="list-style-type: none"> - Richiamo e intimazione a conformarsi - Sospensione se le infrazioni sono gravi e reiterate - Revoca in caso di recidiva dopo la sospensione

Tipologie di condotta dei lavoratori subordinati	Possibili sanzioni
1. Inosservanza delle procedure e/o dei processi di attuazione delle decisioni dell'Organo Dirigente nelle attività organizzative ed operative	<ul style="list-style-type: none"> - Rimprovero scritto - Multa - Sospensione dal servizio e dalla retribuzione - Trasferimento - Licenziamento con indennità sostitutiva di preavviso
2. Inosservanza delle Modalità e delle procedure formulate per l'acquisizione e gestione delle risorse finanziarie predisposte per la prevenzione di fattispecie dei reati presupposto	<ul style="list-style-type: none"> - Rimprovero scritto - Multa - Sospensione dal servizio e dalla retribuzione - Trasferimento - Licenziamento con indennità sostitutiva di preavviso
3. Inosservanza dell'obbligo di documentazione delle fasi previste da procedure e protocolli nelle funzioni e nei processi a rischio di fattispecie reato presupposto	<ul style="list-style-type: none"> - Rimprovero scritto - Multa
4. Omissioni di comportamenti e delle procedure prescritti e formulati nel Modello, che espongono la Società alle situazioni di rischio reati previsti dal D.Lgs. 231/01 e successive integrazioni e modifiche	<ul style="list-style-type: none"> - Rimprovero scritto - Multa - Sospensione dal servizio e dalla retribuzione - Trasferimento - Licenziamento con indennità sostitutiva di preavviso - Licenziamento senza preavviso
5. Omissioni di osservanza di norme e di condotte cogenti previste da leggi nazionali ed europee, che dispongono regole di organizzazione e prevenzione, che siano dirette in modo univoco al compimento di uno o più reati presupposto contemplati dal D.Lgs. 231/01 e successive integrazioni e modifiche	<ul style="list-style-type: none"> - Licenziamento con indennità sostitutiva di preavviso - Licenziamento senza preavviso <p>Nei casi più lievi:</p> <ul style="list-style-type: none"> - Sospensione dal servizio e dalla retribuzione - Trasferimento
6. Comportamenti di ostacolo o elusione ai	<ul style="list-style-type: none"> - Rimprovero scritto

<p>controlli dell'OdV, impedimento ingiustificato dell'accesso ad informazioni ed alla documentazione nei confronti dei soggetti incaricati dei controlli</p>	<ul style="list-style-type: none"> - Multa - Sospensione dal servizio e dalla retribuzione se la condotta è reiterata
<p>7. Omissioni nell'osservanza, nell'attuazione e nel controllo o violazione delle norme di tutela della salute e sicurezza del lavoro D.lgs. 81/08 e successive modifiche che possono costituire fonte dei reati presupposto colposi specifici artt. 589 e 590 commi 2 e 3 c.p.</p>	<ul style="list-style-type: none"> - Multa - Sospensione dal servizio e dalla retribuzione - Trasferimento - Licenziamento con indennità sostitutiva di preavviso nei casi più gravi in ipotesi di realizzazione del reato presupposto
<p>8. Violazioni plurime, ingiustificate e reiterate dei protocolli, del Modello e della sua implementazione per il continuo adeguamento</p>	<ul style="list-style-type: none"> - Sospensione dal servizio e dalla retribuzione - Trasferimento - Licenziamento con indennità sostitutiva di preavviso se reiterazione prosegue dopo precedente sanzione
<p>9. Omessa segnalazione delle inosservanze ed irregolarità commesse anche da soggetti apicali</p>	<ul style="list-style-type: none"> - Rimprovero scritto - Multa
<p>10. Omessa informativa all'O.d.V. ed alle funzioni nonché all'Organo Dirigente di ogni situazione a rischio reato presupposto avvertita nello svolgimento delle attività</p>	<ul style="list-style-type: none"> - Rimprovero scritto - Multa

Tipologie di condotta dei soggetti esterni (collaboratori, consulenti, ecc.)	Possibili sanzioni
1. Inosservanza delle procedure e/o dei processi previsti dal Modello 231 per l'attuazione delle decisioni dell'Organo Dirigente nelle attività organizzative ed operative	<ul style="list-style-type: none"> - Richiamo e intimazione a conformarsi - Irrogazione di una penale ex art. 1382 c.c. - Risoluzione del contratto ex art. 1456 c.c. in caso di recidiva, dopo la irrogazione della penale.
2. Inosservanza delle Modalità e delle procedure formulate per l'acquisizione e gestione delle risorse finanziarie predisposte per la prevenzione di fattispecie dei reati presupposto	<ul style="list-style-type: none"> - Richiamo e intimazione a conformarsi - Irrogazione di una penale ex art. 1382 c.c. - Risoluzione del contratto ex art. 1456 c.c. in caso di recidiva, dopo la irrogazione della penale.
3. Inosservanza dell'obbligo di documentazione delle fasi previste da procedure e protocolli nelle funzioni e nei processi a rischio di fattispecie di reato presupposto	<ul style="list-style-type: none"> - Richiamo ed intimazione a conformarsi
4. Omissioni di comportamenti e delle procedure prescritti e formulati nel Modello, che espongono la Società alle situazioni di rischio reati previsti dal D.Lgs. 231/01 e successive integrazioni e modifiche	<ul style="list-style-type: none"> - Richiamo e intimazione a conformarsi - Irrogazione di una penale ex art. 1382 c.c. - Risoluzione del contratto ex art. 1456 c.c. se si realizza il reato presupposto
5. Omissioni di osservanza di norme e di condotte cogenti previste da leggi nazionali ed europee, che dispongono regole di organizzazione e prevenzione, che siano dirette in modo univoco al compimento di uno o più reati presupposto contemplati dal D.Lgs. 231/01 e successive integrazioni e modifiche	<ul style="list-style-type: none"> - Risoluzione del contratto ex art. 1456 c.c. se si realizza il reato presupposto - Irrogazione di una penale ex art. 1382 c.c. nelle ipotesi più lievi
6. Comportamenti di ostacolo o elusione ai controlli dell'O.d.V., impedimento ingiustificato dell'accesso ad informazioni ed alla documentazione nei confronti dei soggetti incaricati dei controlli	<ul style="list-style-type: none"> - Richiamo ed intimazione a conformarsi - Irrogazione di una penale ex art. 1382 c.c. se la condotta è reiterata
7. Omissioni nell'osservanza, nell'attuazione e nel controllo o violazione delle norme di tutela	<ul style="list-style-type: none"> - Irrogazione di una penale ex art. 1382 c.c. - Risoluzione del contratto ex art. 1456 c.c.

della salute e sicurezza del lavoro D.Lgs. 81/08 e successive modifiche che possono costituire fonte dei reati presupposto colposi specifici artt. 589 e 590 commi 2 e 3 c.p.	nei casi più gravi, in ipotesi di realizzazione del reato presupposto.
8. Violazioni plurime, ingiustificate e reiterate dei protocolli, del Modello e della sua implementazione per il continuo adeguamento	<ul style="list-style-type: none"> - Irrogazione di una penale ex art. 1382 c.c. - Risoluzione del contratto ex art. 1456 c.c. in caso di recidiva dopo la irrogazione della penale
9. Omessa segnalazione delle inosservanze ed irregolarità commesse nel rapporto in atto, da qualsiasi soggetto	<ul style="list-style-type: none"> - Richiamo e intimazione a conformarsi - Irrogazione di una penale ex art. 1382 c.c. se reiterate
10. Omessa osservanza dell'obbligo di fornire informazioni all'O.d.V. su ogni circostanza che possa essere ritenuta a rischio di reato presupposto	<ul style="list-style-type: none"> - Richiamo e intimazione a conformarsi - Irrogazione di una penale ex art. 1382 c.c. se reiterate